

Screening della mammella - Report 2015

Screening oncologici nella Regione Friuli Venezia Giulia

Adesione all'invito

L'adesione grezza nell'anno 2015 si è assestata al 60,2% e differisce per Azienda per l'Assistenza Sanitaria (AAS) di residenza e per classe d'età.

Il programma regionale rivolto alle donne dai 50 ai 69 anni estende l'invito fino ai 74 anni per chi ha già aderito al programma.

L'adesione indica la percentuale di persone che hanno effettuato un test di screening sul totale delle persone invitate.

Adesione all'invito per Azienda di residenza. Anno 2015

Area geografica	Donne invitate	Donne aderenti	% Adesione
AAS1	17.595	10.130	57,6
AAS2	18.734	11.658	62,2
AAS3	13.164	8.337	63,3
AAS4	22.320	12.923	57,9
AAS5	22.111	13.517	61,1
Totale	93.924	56.565	60,22

Serie storica di adesione all'invito. Anni 2006-2015

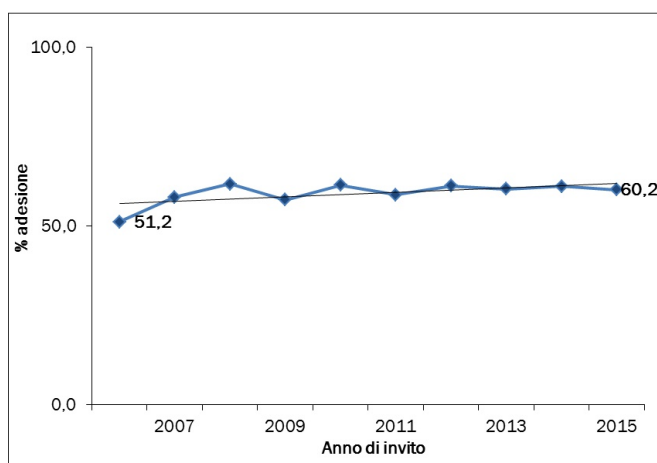

Adesione all'invito per classe d'età. Anno 2015

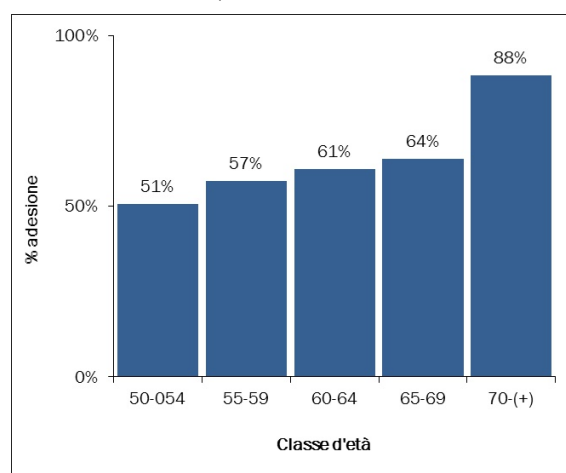

Esiti di primo livello

Nel 2015 la percentuale di donne con esito di primo livello positivo, e conseguente necessità di approfondimenti, è stata del 6,3%.

Si riscontrano alcune differenze per Azienda di residenza e un tasso di positività più alto per le donne nella fascia di età di primo accesso allo screening, ovvero 50-54 anni.

Esiti di primo livello per Azienda di residenza. Anno 2015

Area geografica	Donne aderenti	Donne con esito positivo	% positivi
AAS1	10.130	330	3,3
AAS2	11.658	833	7,2
AAS3	8.337	627	7,5
AAS4	12.923	987	7,6
AAS5	13.517	766	5,7
Totale	56.565	3.543	6,3

Inadeguati tecnici per classe d'età. Anno 2015

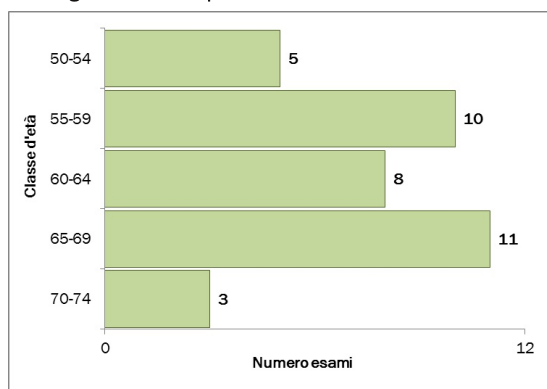

Esiti positivi al primo livello per classe d'età. Anno 2015

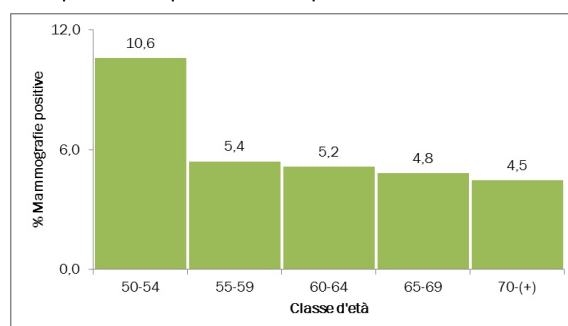

Adesione al secondo livello

L'adesione al secondo livello è pari al 98%, con differenze trascurabili fra le diverse Aziende di residenza.

Analizzando le frequenze assolute e relative della tipologia degli esami di approfondimento effettuati nel 2015, si riscontra una variabilità in base all'Azienda di invito.

Adesione al secondo livello per Azienda di residenza. Anno 2015

Area geografica	Donne con mam. positiva	Donne aderenti	Compliance (%)
AAS1	330	320	97,0
AAS2	833	826	99,2
AAS3	627	620	98,9
AAS4	987	961	97,4
AAS5	766	744	97,1
Totale	3.543	3.471	98,0

Frequenze relative esami di approfondimento per tipologia e Azienda di invito. Anno 2015

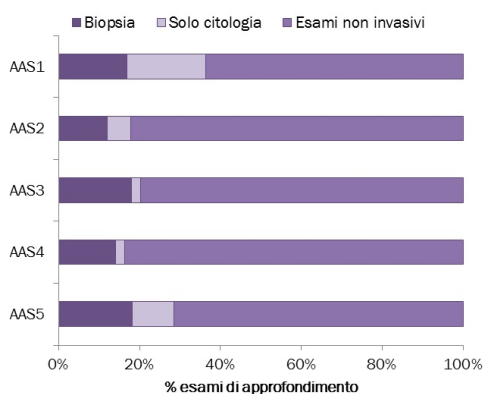

Frequenze assolute esami di approfondimento per tipologia e Azienda di invito. Anno 2015

Area geografica	Biopsie	Solo citologie	Esami non invasivi
AAS1	54	63	204
AAS2	99	47	675
AAS3	110	14	486
AAS4	138	22	816
AAS5	136	76	531
FVG	537	222	2.712

Identificazione e trattamento

Nel 2015 circa il 75% delle donne a cui è stato diagnosticato un tumore invasivo della mammella nell'ambito del programma di screening ha subito un trattamento chirurgico conservativo.

Il tasso di identificazione o Detection Rate (DR) esprime il numero di casi con carcinoma invasivo confermato all'esame istologico su 1000 donne che hanno eseguito il test di screening.

Tasso di identificazione per Azienda di residenza. Anno 2015

Area geografica	Cancri identificati	Donne aderenti	DR (‰)
AAS1	61	10.130	6,0
AAS2	80	11.658	6,9
AAS3	48	8.337	5,8
AAS4	85	12.923	6,6
AAS5	94	13.517	7,0
Totale	368	56.565	6,5

Serie storica del tasso di identificazione. Anni 2006-2015

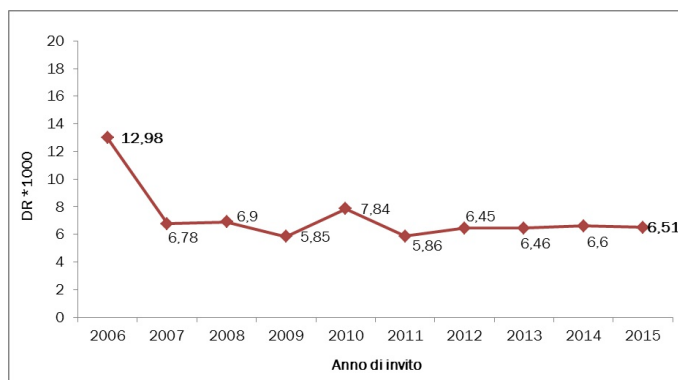

Numero di tumori invasivi operati per classe d'età e tipologia di trattamento. Anno 2015

Classe età	Totale tumori invasivi (operate)	Con trattamento conservativo	Tratt. Conserv. %
50-54	43	33	76,7
55-59	47	35	74,5
60-64	78	56	71,8
65-69	65	51	78,5
70-74	33	25	75,8
Totale	266	200	75,2

Direzione centrale salute, integrazione socio sanitaria, politiche sociali e famiglia.

Regione Autonoma Friuli Venezia Giulia.

Via Pozzuolo, 330 - 33100 Udine

Redazione e analisi dati: Antonella Franzo, Michele Gobbato.

Chiuso in redazione: Settembre 2016