



REGIONE AUTONOMA
FRIULI VENEZIA GIULIA

Direzione centrale lavoro,
formazione, istruzione e famiglia

Il mercato del lavoro nella seconda parte del 2021 (gennaio-agosto)

Assunzioni e cessazioni dei rapporti di lavoro

a cura di Carlos Corvino e Roberta Molaro
Mail to: carlos.corvino@regione.fvg.it

Osservatorio regionale sul mercato
e le politiche del lavoro

01 settembre 2021



Le tendenze del mercato del lavoro per il 2021

- *Aggiorniamo con i dati provvisori di agosto 2021 l'andamento del mercato del lavoro per quest'anno.*
- *Ad agosto 2021 le assunzioni nel territorio del Friuli Venezia Giulia sono state 15.601 (+13,7% rispetto ad agosto 2019), confermando un trend di progressiva crescita delle assunzioni. Considerando il periodo cumulato gennaio-agosto, nel corso di quest'anno le comunicazioni di avviamento sono state oltre 147.000, con una crescita complessiva del 26% rispetto al 2019 e una «distanza» rispetto al 2019 del -4,1%. Per alcuni settori, professioni e inquadramenti contrattuali il livello delle posizioni di lavoro è, allo stato attuale, già più elevato del 2019.*
- *Con le cessazioni di agosto 2021 (21.955), nel periodo considerato le attivazioni nette (differenza tra assunzioni e cessazioni) sono 16.379 (-500 circa rispetto al 2019, +9.590 rispetto al 2020).*
- *Considerando la dinamica delle cessazioni si osserva un aumento (+18,9% per tutto il periodo), dovuto soprattutto alla scadenza dei contratti a termine, mentre ancora non si avvertono particolari segnali sul lato dei licenziamenti. L'Osservatorio, nella nota di analisi dei primi nove mesi dell'anno, con i dati definitivi, evidenzierà gli andamenti dei licenziamenti più nel dettaglio (novembre 2021).*
- *Guardando all'andamento mensile delle assunzioni si osserva come queste superano i livelli del 2019 dal mese di maggio a quello di agosto, mentre analizzando le posizioni di lavoro nette (saldi) ad agosto tradizionalmente termina la fase espansiva della domanda di lavoro che, in genere, segna un numero di assunzioni superiori alle cessazioni, soprattutto per ciò che riguarda i comparti più esposti al turn-over di personale e al lavoro stagionale.*
- *I dati nazionali recentemente elaborati dalla Banca d'Italia evidenziano una crescita consolidata della domanda di lavoro, in particolare per la nostra Regione, anche in confronto con il vicino Veneto. I dati macroeconomici, d'altronde, confermano la fase espansiva sul nostro territorio: molto incoraggianti i dati sull'andamento delle esportazioni: considerando il primo semestre, rispetto al 2020 le esportazioni regionali crescono del 27,7%, più del Nord-est (+24,6%) e del Nord-Ovest (+22,9%). Il livello delle esportazioni in questa parte dell'anno è più elevata anche rispetto al 2019: +9,4% per il FVG (6,4% per il Nord-Est, +2% per il Nord-Ovest).*



Le tendenze del mercato del lavoro per il 2021

- *La crescita delle assunzioni e delle posizioni di lavoro riguarda tutto il territorio regionale, nelle sue diverse ripartizioni. Considerando la variazione percentuale delle assunzioni rispetto al 2020 (+26% in FVG), in ordine di crescita abbiamo la provincia di Trieste (+42,4%), Udine e la bassa friulana (+25,4%), la zona dell'Isontino e del pordenonese (entrambi a +21%) e l'Alto Friuli (+20,5%). Si nota che i territori che più avevano pagato durante il periodo pandemico in termini di minori assunzioni (soprattutto nel terziario e nel turismo) sono anche quelli che registrano le crescite percentuali maggiori.*
- *Il territorio del pordenonese registra una crescita delle assunzioni anche rispetto al 2019 (+0,5%), mentre in termini di saldi occupazionali questi sono tutti in crescita rispetto all'anno scorso e per la zona giuliana (+289) e quella dell'Alto Friuli (+567) anche rispetto al 2019.*
- *Per ciò che riguarda le posizioni di lavoro dipendente (lavoro a tempo determinato, indeterminato, somministrazione di lavoro e apprendistato) la crescita delle assunzioni è pari, nel complesso, al 27,7% rispetto al 2020, mentre le altre forme di lavoro (intermittente, parasubordinato e lavoro domestico) crescono tanto rispetto all'anno scorso (+17,9%) quanto al 2019 (+6,8%).*
- *È molto evidente la crescita del lavoro temporaneo (+25,6% il tempo determinato e +52% la somministrazione di lavoro) a cui va aggiunto il «ritorno» del parasubordinato (+33,7% rispetto al 2020 e +12,9% rispetto al 2019). Discorso a parte per il lavoro domestico che, come abbiamo avuto modo di sottolineare più volte negli ultimi mesi, a partire dalla crisi pandemica ha avuto un deciso aumento del suo utilizzo come rapporto di lavoro formalizzato: nei primi 8 mesi di quest'anno rispetto allo stesso periodo del 2020 le assunzioni aumentano del 4,4%, rispetto al 2019 del 20,5%.*
- *Le assunzioni nel comparto manifatturiero (+37,6%) e nelle costruzioni (+37,9%) confermano il loro trend positivo. In crescita anche il terziario (+26,3%) e il comparto delle attività di alberghi e ristoranti (+19%).*
- *Da evidenziare la grande crescita delle assunzioni (nella stra-grande maggioranza a termine) nel settore dell'istruzione, a cui tuttavia corrispondono dei saldi occupazionali negativi e nei diversi periodi considerati.*



Le tendenze del mercato del lavoro per il 2021

- *Si segnala la crescita delle assunzioni nelle professioni non qualificate (+25% rispetto al 2020 e +4,8% rispetto al 2019), queste rappresentano, inoltre, oltre il 26% di tutte le assunzioni registrate nel periodo gennaio-agosto. In forte crescita le assunzioni dei conduttori di impianti fissi e macchinari (+40,2% rispetto al 2020 e +3,3% rispetto al 2019), la spinta a tali professionalità è data tanto dalle attività manifatturiere quanto dalla logistica e trasporti (conducenti di veicoli). Ancora in crescita le professioni tecniche (+15%), esecutive (+36,2%) e gli operai specializzati (+22,4%).*
- *I grafici evidenziano, inoltre, una crescita «esplosiva» delle professioni a elevata qualificazione (+61,4%), occorre tuttavia evidenziare che moltissimi sono docenti e professori a contratto. Numeri più piccoli, ma comunque in crescita, per le professioni «STEM», per gli ingegneri e i medici.*
- *Venendo ora alle caratteristiche dell'offerta di lavoro, si conferma la forte crescita delle assunzioni di giovani (+37,7%), elevata la quota di assunzioni femminili. In entrambi i casi, tuttavia, esiste una maggior frequenza di cessazioni dei rapporti a termine, che premia soprattutto gli uomini, con un saldo nettamente maggiore nel periodo gennaio-agosto 2021 (+13.000 circa) rispetto alle donne (+3.280 circa)*



Le COB nel mese di agosto 2021 e nei primi 8 mesi

	Mese di Agosto			Gennaio-Agosto			var. mese		var. periodo	
	2019	2020	2021	2019	2020	2021	19-21	20-21	19-21	20-21
Hub Isontino	1.918	2.421	1.792	21.449	16.592	20.078	-6,6%	-26,0%	-6,4%	21,0%
Hub Pordenonese	3.051	3.257	3.719	37.078	30.789	37.245	21,9%	14,2%	0,5%	21,0%
Hub Giuliano	2.579	2.259	3.362	30.134	19.894	28.334	30,4%	48,8%	-6,0%	42,4%
Hub Medio-Alto Friuli	1.561	1.755	1.793	16.900	12.419	14.970	14,9%	2,2%	-11,4%	20,5%
Hub Udine e Bassa Fr.	4.617	4.805	4.935	48.043	37.200	46.657	6,9%	2,7%	-2,9%	25,4%
Friuli Venezia Giulia	13.726	14.497	15.601	153.604	116.894	147.284	13,7%	7,6%	-4,1%	26,0%

Assunzioni

	Mese di Agosto			Gennaio-Agosto			var. mese		var. periodo	
	2019	2020	2021	2019	2020	2021	19-21	20-21	19-21	20-21
Hub Isontino	2.560	2.167	2.795	18.159	14.434	17.012	9,2%	29,0%	-6,3%	17,9%
Hub Pordenonese	4.479	3.925	4.925	33.174	28.757	33.897	10,0%	25,5%	2,2%	17,9%
Hub Giuliano	3.752	3.170	4.546	28.860	21.070	26.771	21,2%	43,4%	-7,2%	27,1%
Hub Medio-Alto Friuli	2.428	2.100	2.516	16.078	12.457	13.581	3,6%	19,8%	-15,5%	9,0%
Hub Udine e Bassa Fr.	6.489	5.991	7.173	40.387	33.387	39.644	10,5%	19,7%	-1,8%	18,7%
Friuli Venezia Giulia	19.708	17.353	21.955	136.658	110.105	130.905	11,4%	26,5%	-4,2%	18,9%

Cessazioni



Le COB nel mese di agosto 2021 e nei primi 8 mesi

	Mese di Agosto			Gennaio-Agosto			var. mese		var. periodo	
	2019	2020	2021	2019	2020	2021	19-21	20-21	19-21	20-21
Hub Isontino	-642	254	-1.003	3.290	2.158	3.066	-361	-1.257	-224	908
Hub Pordenonese	-1.428	-668	-1.206	3.904	2.032	3.348	222	-538	-556	1.316
Hub Giuliano	-1.173	-911	-1.184	1.274	-1.176	1.563	-11	-273	289	2.739
Hub Medio-Alto Friuli	-867	-345	-723	822	-38	1.389	144	-378	567	1.427
Hub Udine e Bassa Fr.	-1.872	-1.186	-2.238	7.656	3.813	7.013	-366	-1.052	-643	3.200
Friuli Venezia Giulia	-5.982	-2.856	-6.354	16.946	6.789	16.379	-372	-3.498	-567	9.590

Saldi



Assunzioni e cessazioni in FVG

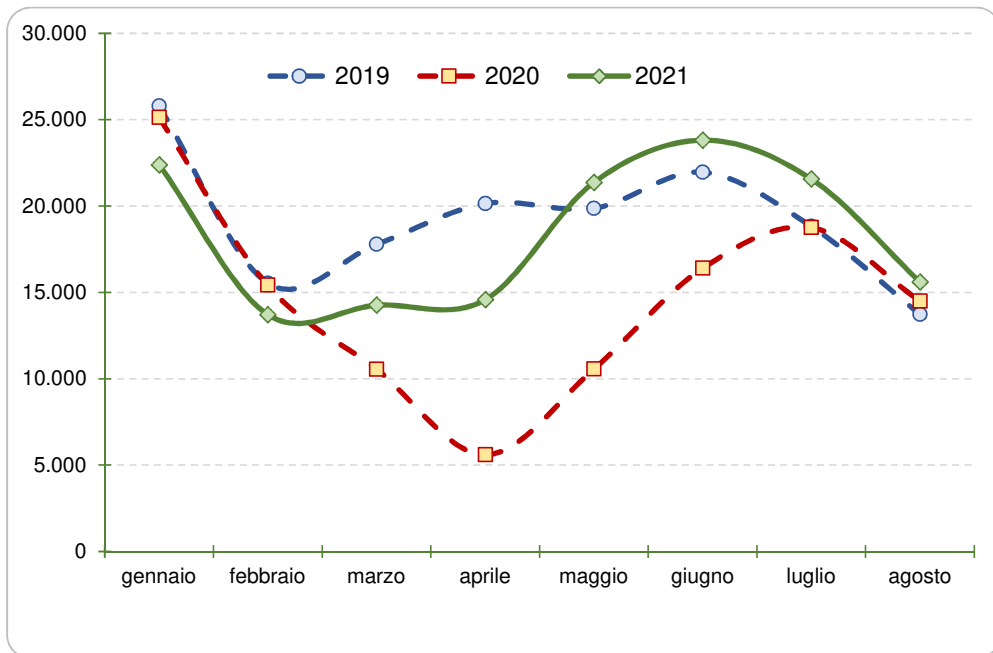

Assunzioni per mese e anno

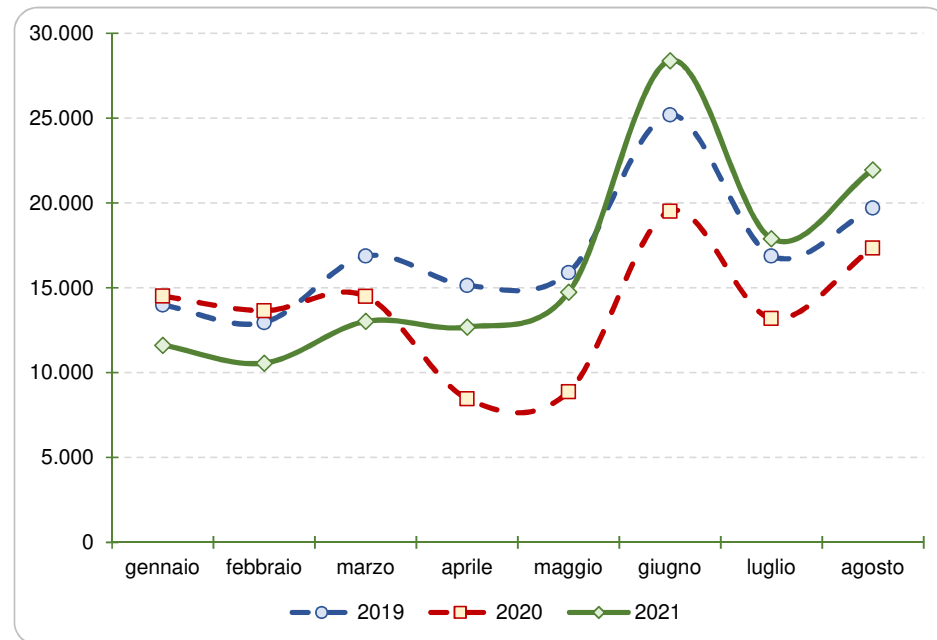

Cessazioni per mese e anno



Andamento mensile dei saldi

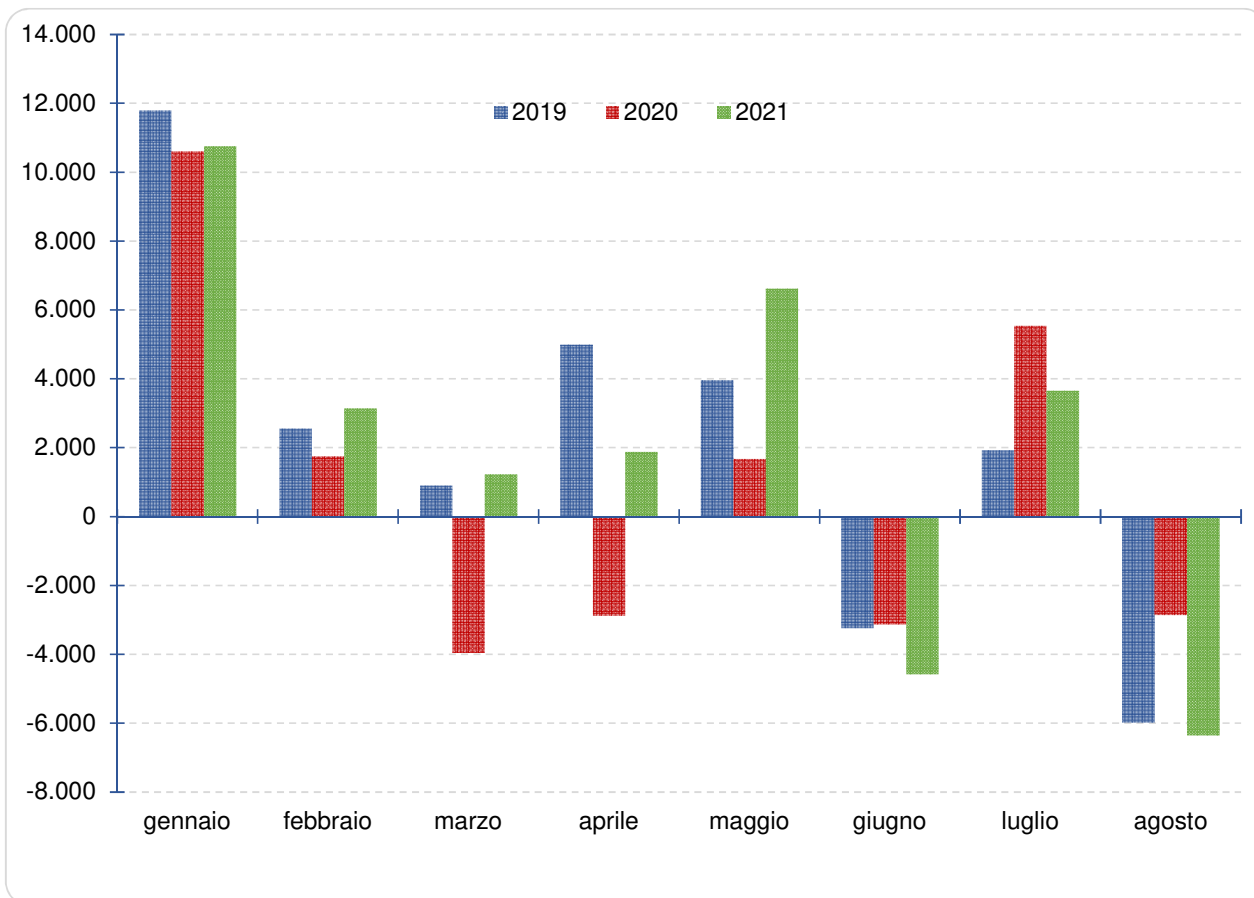

Andamento saldi



Variazione % assunzioni

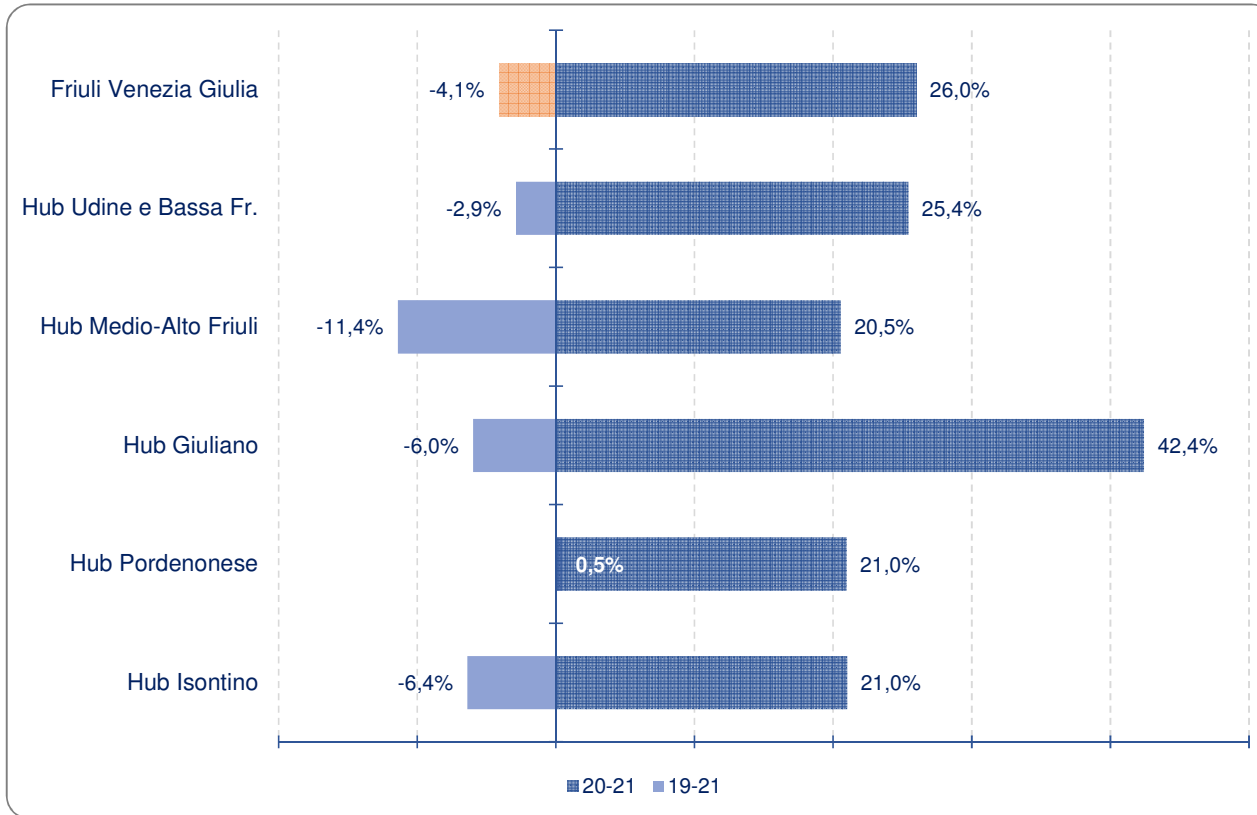

Variazioni percentuale assunzioni



Variatione dei saldi occupazionali

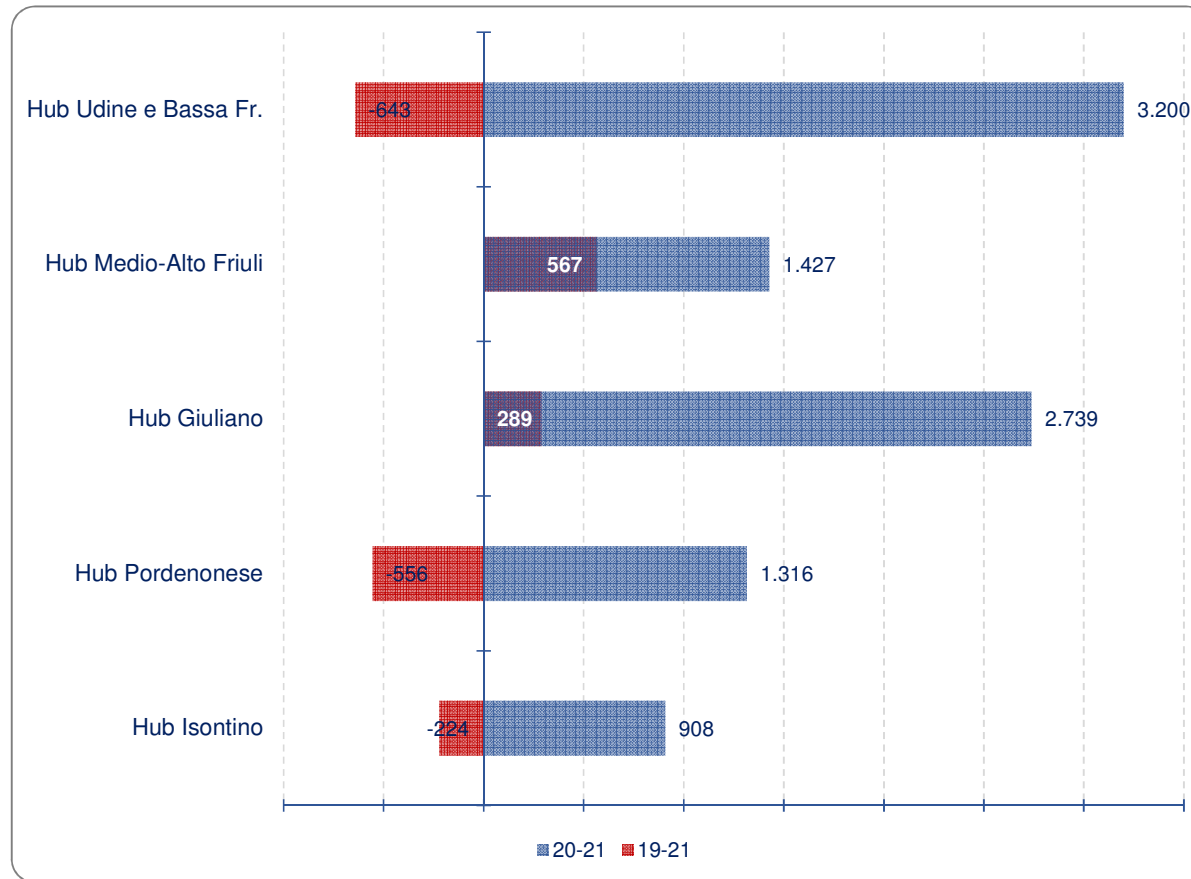

Variatione saldi occupazionali



Assunzioni per contratto e variazioni %

	ago-21	gen-agosto 2021	Var. mese		var. periodo	
			19-21	20-21	19-21	20-21
Lavoro dipendente	11.876	114.512	11,7%	6,3%	-6,0%	27,7%
Apprendistato	486	5.301	7,0%	23,0%	-14,2%	26,5%
Determinato	7.214	71.184	11,0%	-3,4%	-2,4%	25,6%
Indeterminato	1.042	12.161	-20,9%	9,6%	-19,2%	3,1%
Somministrato	3.134	25.866	33,0%	33,0%	-6,5%	52,0%
Altri contratti	3.380	29.390	26,0%	14,7%	6,8%	17,9%
Parasubordinato	1.104	9.912	76,4%	52,1%	12,9%	33,7%
Intermittente	1.098	10.026	6,8%	8,0%	-7,9%	18,5%
Lavoro domestico	1.178	9.452	14,5%	-2,1%	20,5%	4,4%
Esperienze di lavoro	345	3.371	-16,7%	-9,4%	-20,2%	47,6%
Tirocinio	283	2.960	-0,4%	14,1%	-12,9%	60,9%
LSU	62	411	-52,3%	-53,4%	-50,1%	-7,4%
ND		11				
Totale	15.601	147.284	13,7%	7,6%	-4,1%	26,0%

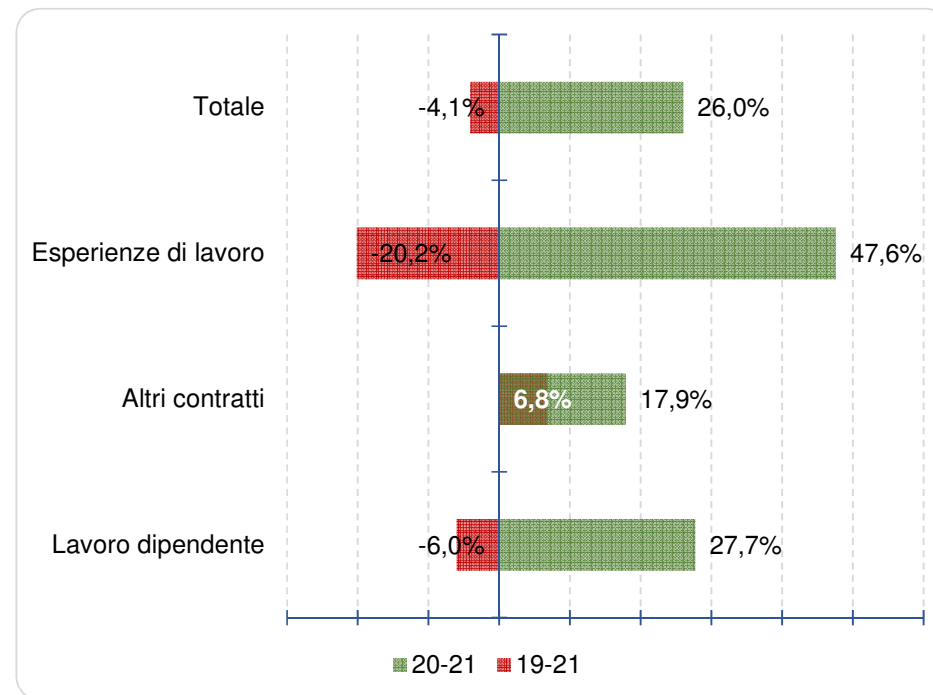



Saldi per contratto e variazioni

	ago-21	Gen-Ago 2021	var. mese		var. periodo	
			19-21	20-21	19-21	20-21
Lavoro dipendente	-5.840	9.276	-325	-3.229	-2.857	6.104
Apprendistato	-198	1.917	-14	-56	-814	332
Determinato	-2.190	15.633	-91	-2.142	928	7.706
Indeterminato	-2.400	-9.779	-79	-317	-2.636	-2.914
Somministrato	-1.052	1.505	-141	-714	-335	980
Altri contratti	-299	6.860	-28	-105	2.350	2.671
Parasubordinato	-26	4.459	-55	-25	1.330	1.065
Intermittente	-109	2.232	96	-67	1.020	2.533
Lavoro domestico	-164	169	-69	-13	0	-927
Esperienze di lavoro	-210	248	-14	-159	-53	824
Tirocinio	-224	388	53	-99	320	753
LSU	14	-140	-67	-60	-373	71
Contratto non definito	-5	-5	-5	-5	-7	-9
TOTALE	-6.354	16.379	-372	-3.498	-567	9.590

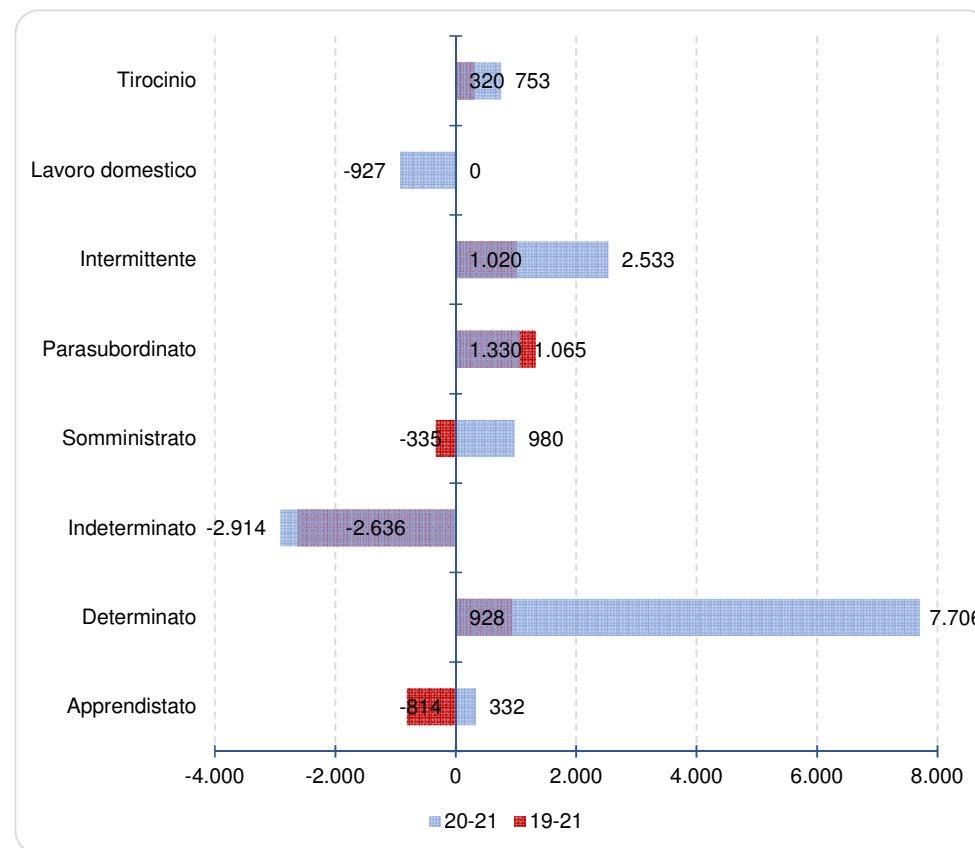



Assunzioni per settore e variazione %

			var. mese		var. periodo	
	ago-21	gen- agosto 2021	19-21	20-21	19-21	20-21
Agricoltura	1.798	12.945	-12,1%	-42,4%	4,0%	-6,9%
Alberghi e ristoranti	2.266	22.261	12,8%	-3,7%	-16,7%	19,0%
Costruzioni	728	7.944	16,9%	33,8%	1,8%	37,9%
Istruzione	489	9.386	14,0%	110,8%	6,2%	81,6%
Manifattura	2.461	25.611	15,8%	28,6%	-4,2%	37,6%
Terziario	7.845	69.089	21,2%	24,0%	-2,6%	26,3%
nd	14	48	-33,3%	250,0%	-46,7%	26,3%
Totale	15.601	147.284	13,7%	7,6%	-4,1%	26,0%

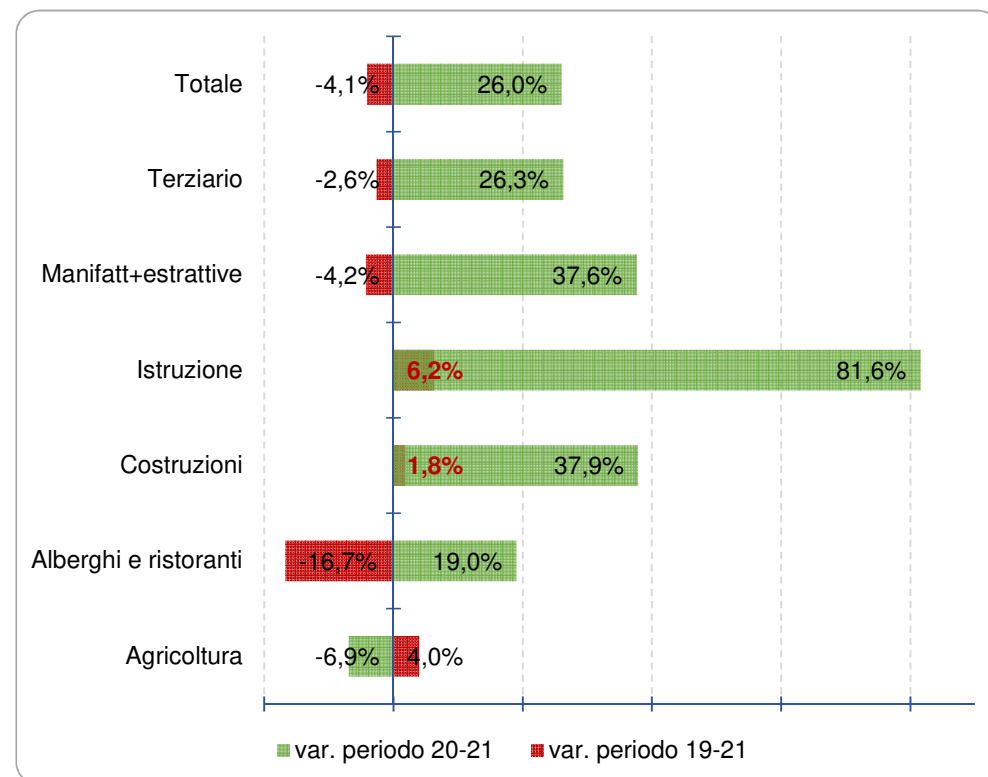



Andamento saldi occupazionali per settore

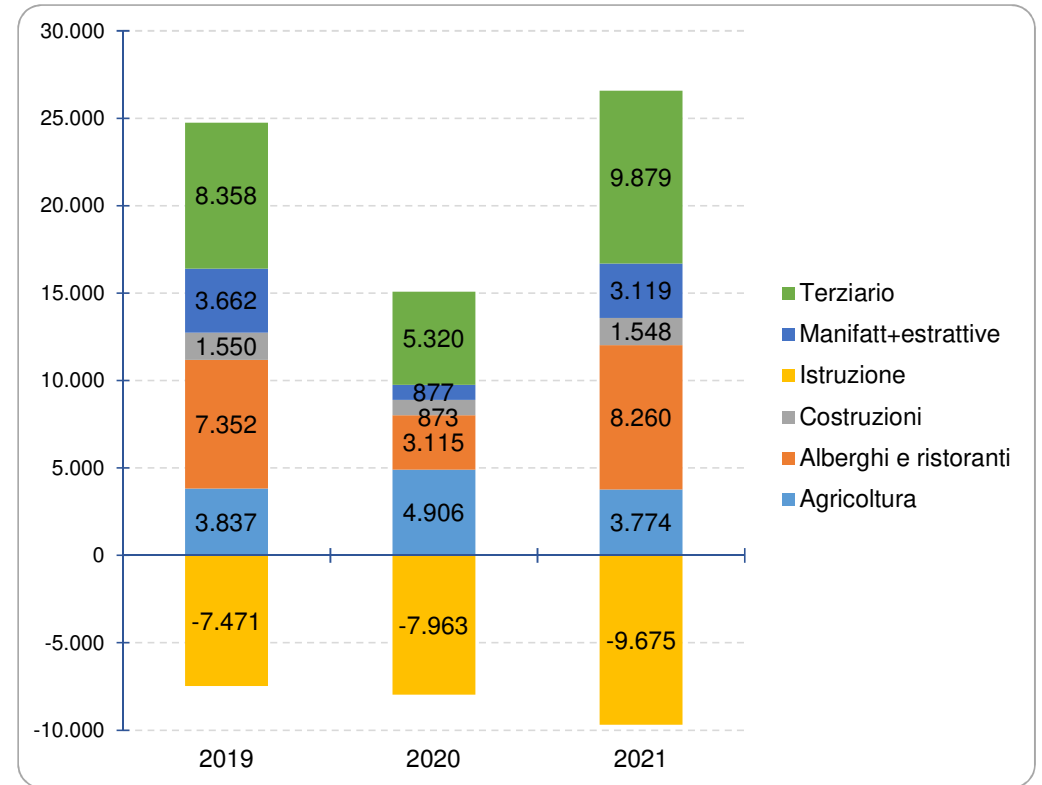
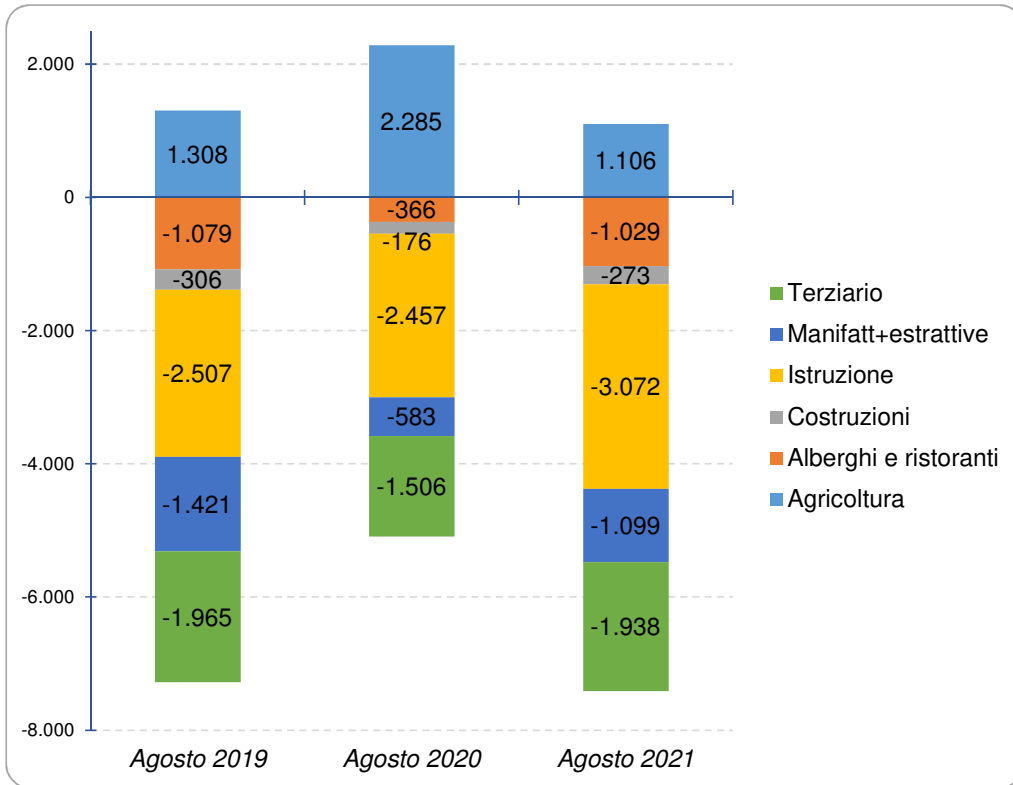

Periodo gennaio-agosto



Assunzioni per gruppo professionale e var. %

			var. mese		var. periodo	
	ago-21	gen-ago 2021	19-21	20-21	19-21	20-21
Imprenditori e dirigenti	11	333	-75,6%	-77,1%	-18,4%	-4,9%
Prof. Elevata Specializzazione	1.724	16.924	74,0%	74,5%	11,1%	61,4%
Prof. Tecniche	813	10.410	1,2%	12,0%	-9,9%	15,0%
Prof. Esecutive	1.052	11.502	31,7%	36,6%	-6,5%	36,2%
Prof. Qual. Commercio e Servizi	4.507	39.171	0,6%	5,7%	-14,2%	15,4%
Operai specializzati	1.974	19.792	-7,1%	-17,0%	-7,4%	22,4%
Conduttori	1.087	10.351	26,7%	17,1%	3,3%	40,2%
Prof. Non qualificate	4.418	38.752	22,7%	0,6%	4,8%	25,0%
Forze Armate	1	1				
ND	14	48				
Totale	15.601	147.284	13,7%	7,6%	-4,1%	26,0%

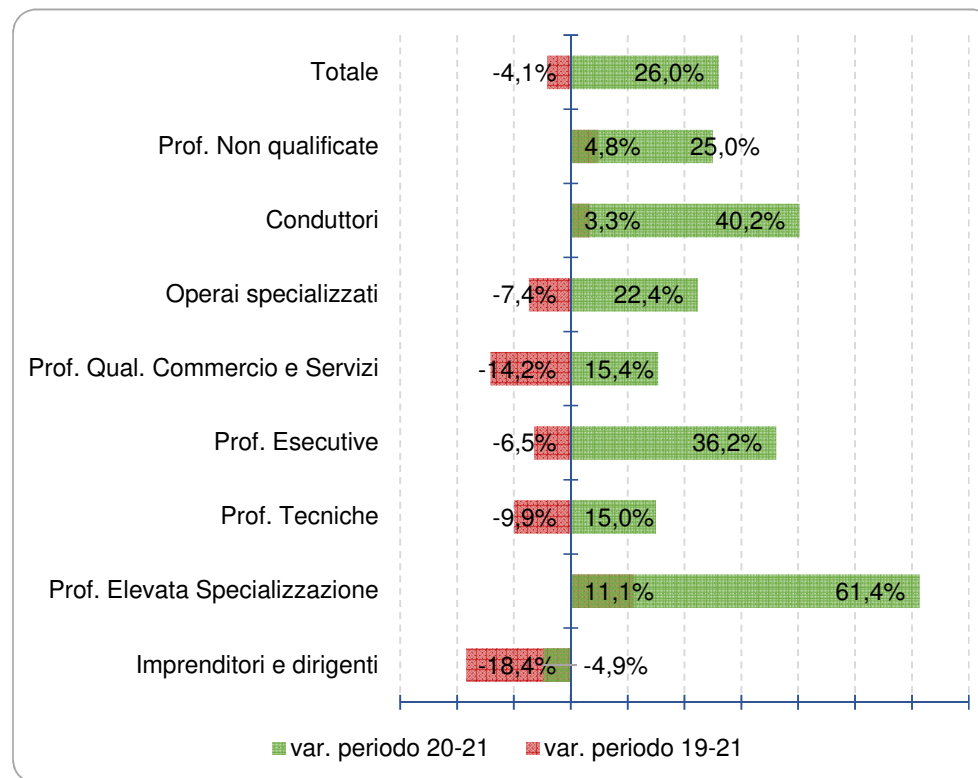



Saldi occupazionali per gruppo professionale

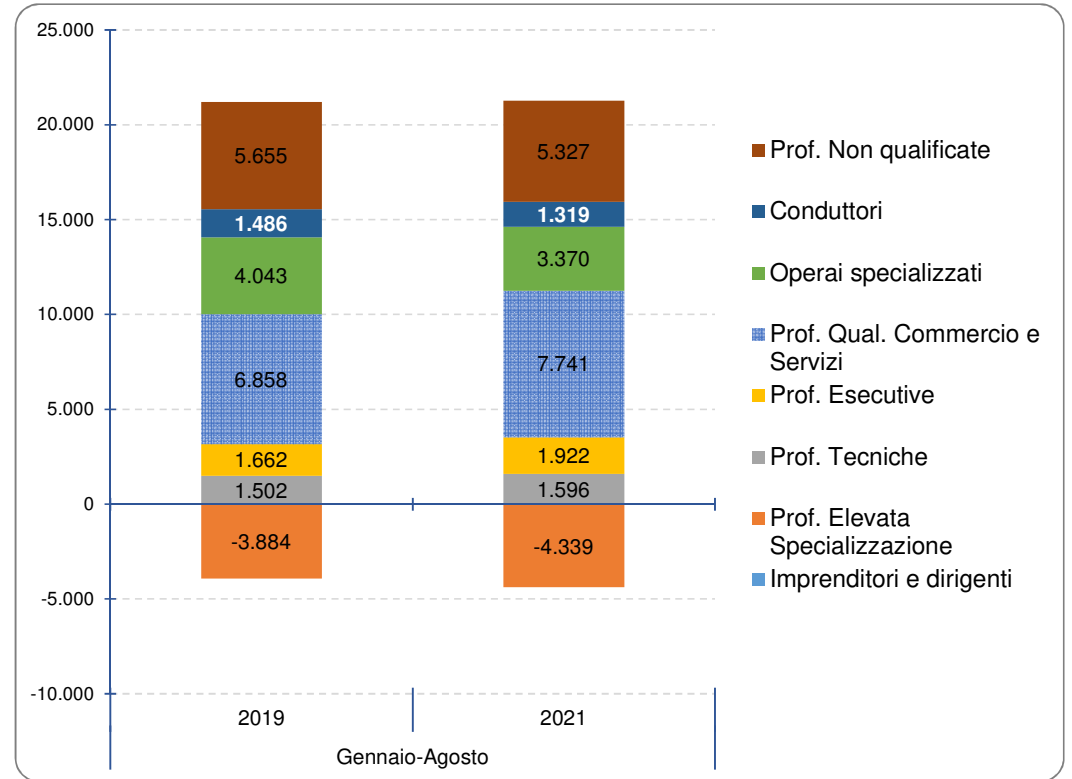
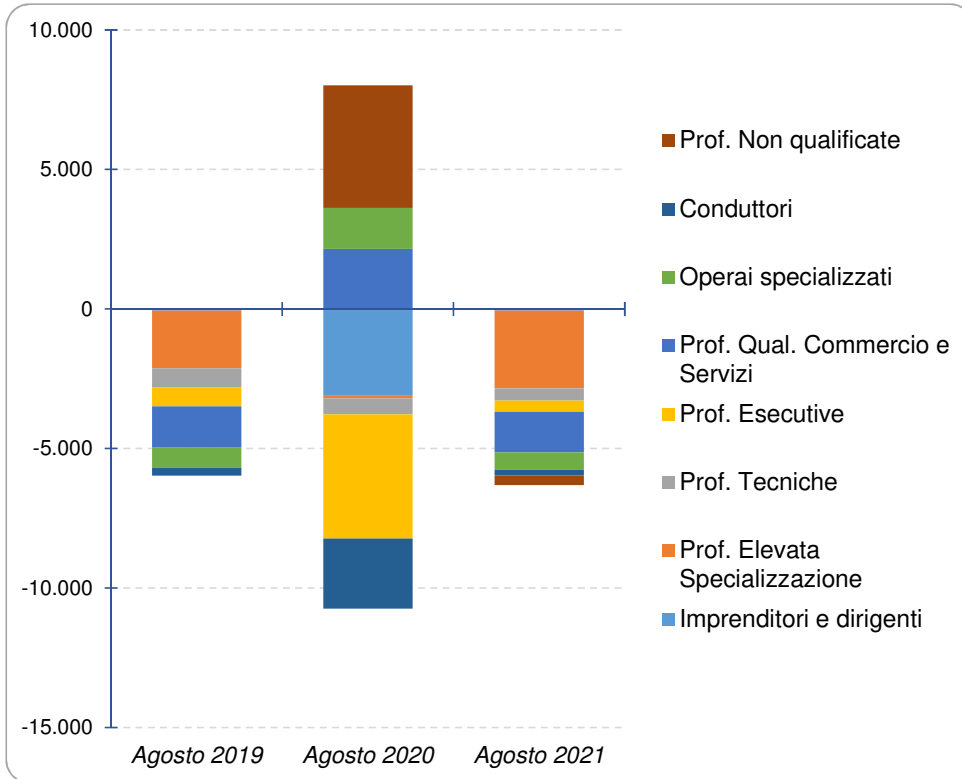



Assunzioni per genere ed età e var. %

		var. mese		var. periodo		
	ago-21	Gen-ago 2021	19-21	20-21	19-21	20-21
Femmine	7.253	69.048	11,9%	8,2%	-4,9%	25,5%
Maschi	8.348	78.236	15,2%	7,1%	-3,4%	26,4%
Giovani	6.116	55.451	19,3%	10,7%	-2,0%	37,7%
Adulti	7.443	72.947	10,8%	10,0%	-7,4%	21,1%
Anziani	2.033	18.814	8,5%	-7,5%	3,6%	15,5%
ND	9	72				
Totale	15.601	147.284	13,7%	7,6%	-4,1%	26,0%

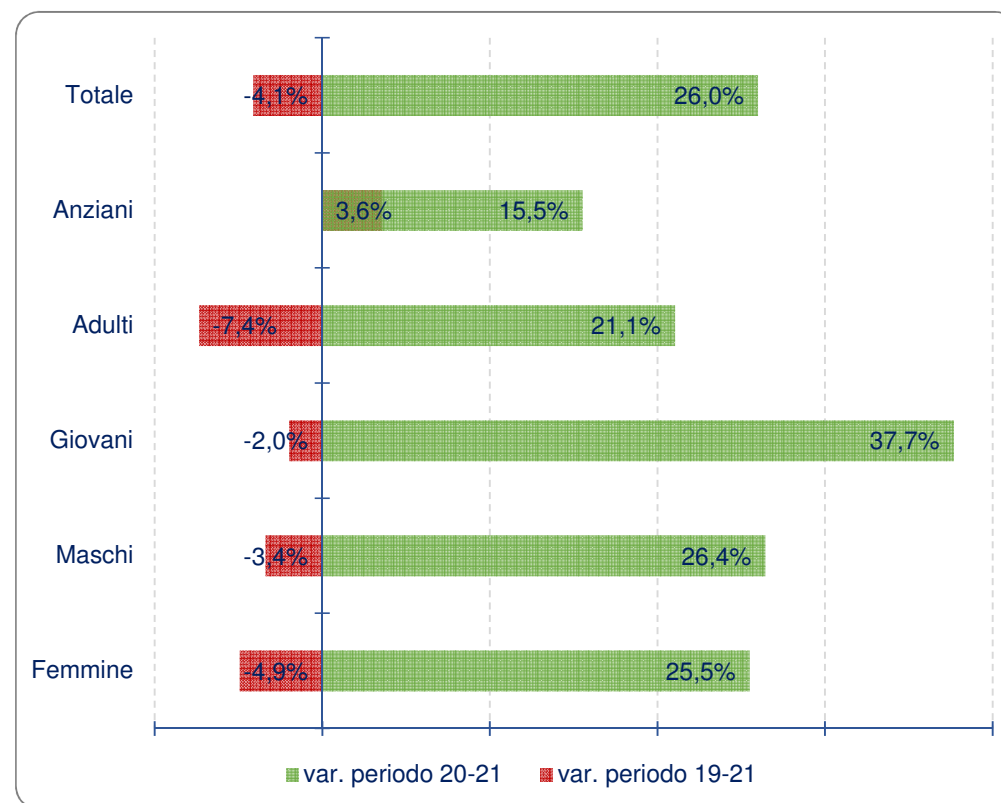



Saldi per genere e classi d'età

