

SIC IT3310007 Greto del Tagliamento

Identificazione del Sito

Superficie: 2719,0 ha

Comuni territorialmente interessati: Dignano, Pinzano al Tagliamento, Ragogna, San Daniele del Friuli, Spilimbergo

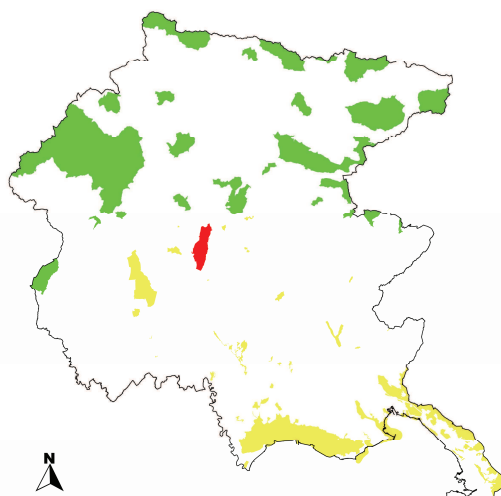

Caratteristiche del Sito

Il sito include un'ampia porzione del corso medio del fiume Tagliamento con vegetazione pioniera erbacea, spesso infiltrata di numerose specie ruderali. Sono presenti alcuni lembi di prateria magra molto primitiva e saliceti pionieri di greto a salici. *Amorpha fruticosa* è ben diffusa.

Si tratta di un'area di greto con interessanti esempi di vegetazione pioniera. È un importante sito ornitologico per la presenza di specie rare nella regione, come ad esempio *Burhinus oedicnemus*, *Grus grus* (un caso di due individui estivi, 1988) ecc. Presso Dignano ha nidificato nel 1989 una coppia di *Ciconia ciconia*; a sud lungo il greto hanno svernato nel 1985 undici individui di *Cygnus cygnus*. La zona riveste una notevole importanza come corridoio di foraggiamento per i chiropteri che vivono nella fortezza di Pinzano al Tagliamento (*Rhinolophus ferrumequinum*, *R. hipposideros*, *Myotis myotis*, *Miniopterus schreibersii*). La presenza di *Felis s. silvestris* nell'area è dimostrata da diversi reperti recenti sia per i dintorni di Spilimbergo, sia per i dintorni di Pinzano al Tagliamento. Fra gli invertebrati si ricorda *Lucanus cervus*. Fra gli anfibi merita ricordare *Rana latastei*, *Bombina variegata*, *Triturus carnifex*, *Hyla intermedia*, *Rana dalmatina* e *Bufo viridis*.

Le acque del Tagliamento in questo tratto ospitano tra l'altro *Barbus plebejus*, *Cottus gobio*, *Salmo [trutta]marmoratus*, *Telestes souffia* e *Cobitis taenia*. Alcune piccole rogge confluenti nel corso principale ospitano *Austropotamobius pallipes*. Nell'area è stato rinvenuto *Hyles hippophaes*, specie estremamente localizzata.

Sono presenti 7 habitat di interesse comunitario, di cui quello di maggior rilievo è "92A0 Foreste a galleria di *Salix alba* e *Populus alba*".

Tipologie di habitat

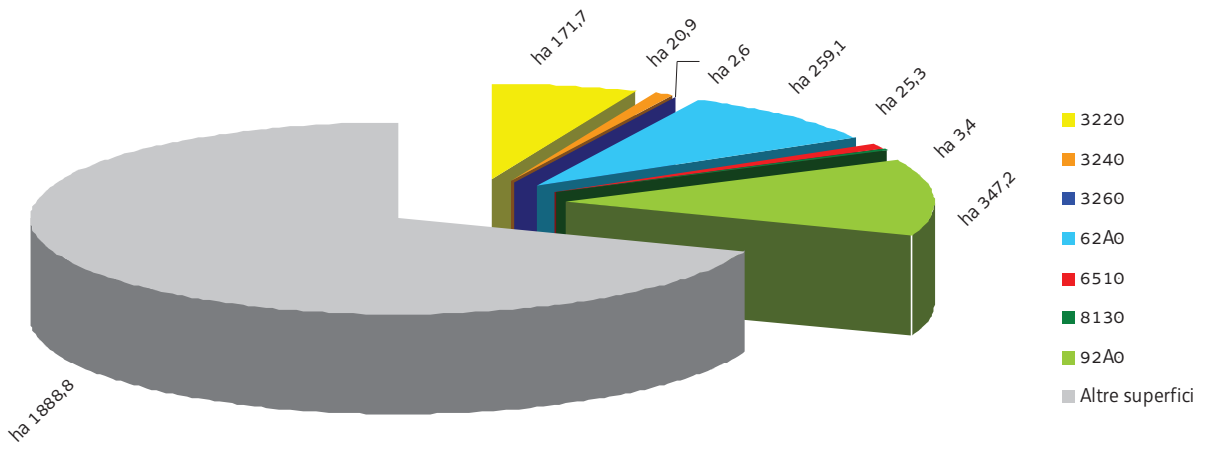

MISURE DI CONSERVAZIONE TRASVERSALI

(Si applicano ai 28 SIC di cui al paragrafo "Ambito di applicazione delle Misure di conservazione")

1 – INFRASTRUTTURE		
Tipologia		PRGC
	1a – AUTOSTRADE, STRADE EXTRAURBANE PRINCIPALI E SECONDARIE (come definite dall'art. 2 del D.lgs 285/1992) ED INFRASTRUTTURE FERROVIARIE	
GA	Riduzione dell'impatto della viabilità su specie e habitat attraverso l'adozione di misure di mitigazione quali: - sottopassaggi o altre misure idonee alla riduzione dell'impatto veicolare per la fauna minore in presenza di corridoi ecologici locali ad alta densità di individui durante l'anno o concentrati nei periodi di migrazione - valutazione della necessità di collocazione di dissuasori adeguati e sistemi di mitigazione (catadiottri, sistemi acustici e/o olfattivi, barriere, sottopassi e sovrappassi) per la fauna maggiore, lungo i tratti a maggior criticità, e loro eventuale predisposizione	NO
GA	Per progetti di nuova realizzazione di autostrade e strade extraurbane, realizzazione di una rete di captazione/scolo che trattenga le acque di prima pioggia e le indirizzi ad opportuni sistemi di raccolta e/o trattamento	NO
GA	Mitigazione dell'impatto acustico introducendo barriere fonoassorbenti, con sistemi di mitigazione visiva per l'avifauna	NO
	1b – VIABILITA' FORESTALE (come definita dall'art. 35 della L.R. 9/2007)	
RE	Divieto di realizzazione di nuova viabilità forestale su superfici ritenute di pregio ecologico-naturalistico individuabili negli habitat: 2130* Dune costiere fisse a vegetazione erbacea (dune grigie), 6110* Formazioni erbose rupicole calcicole o basofile dell' <i>Alyso-Sedion albi</i> , 6410 Praterie con <i>Molinia</i> su terreni calcarei, torbosi o argilloso-limosi (<i>Molinion caeruleae</i>), 7210* Paludi calcaree a <i>Cladium mariscus</i> e specie di <i>Caricion davallianae</i> , 7220* Sorgenti pietrificanti con formazione di tufi (<i>Cratoneurion</i>), 7230 Torbiere basse alcaline, 8240* Pavimenti calcarei, 91E0* Foreste alluvionali di <i>Alnus glutinosa</i> e <i>Fraxinus excelsior</i> (<i>Alno-Padion</i> , <i>Alnion incanae</i> , <i>Salicion albae</i>), 91Fo Foreste ripariali miste lungo i grandi fiumi a <i>Quercus robur</i> , <i>Ulmus laevis</i> e <i>Ulmus minor</i> , <i>Fraxinus excelsior</i> o <i>Fraxinus angustifolia</i> (<i>Ulmion minoris</i>)	SI
RE	Divieto di svolgimento di attività di circolazione con veicoli a motore al di fuori delle strade, ivi comprese quelle interpoderali, fatta eccezione per i mezzi agricoli e forestali, per i mezzi di soccorso, controllo e sorveglianza, nonché ai fini dell'accesso al fondo e all'azienda da parte degli aventi diritto	NO
	1c – INFRASTRUTTURE ENERGETICHE	
RE	Obbligo di messa in sicurezza rispetto al rischio di elettrocuzione ed impatto degli uccelli, di elettrodotti e linee aree ad alta e media tensione di nuova realizzazione o in manutenzione straordinaria o in ristrutturazione	NO
RE	Divieto di realizzazione di nuovi impianti fotovoltaici a terra e divieto di realizzare ampliamenti degli impianti esistenti, su aree interessate da habitat di interesse comunitario	SI
RE	Obbligo di effettuare le manutenzioni di linee di trasporto aeree e interrato (cavidotti, elettrodotti, oleodotti ecc.) nei periodi definiti dall'ente gestore del Sito, ad esclusione degli interventi di somma urgenza che potranno essere realizzati in qualsiasi momento	NO
GA	Per la realizzazione di nuovi elettrodotti va valutato in via prioritaria l'interramento dei conduttori	NO
	1d – INFRASTRUTTURE IDRAULICHE	
RE	Negli interventi di nuova realizzazione, di manutenzione straordinaria e di ristrutturazione delle infrastrutture idrauliche obbligo di rimozione o adeguamento dei manufatti che causano interruzione del "continuum" dei corsi d'acqua e limitano i naturali spostamenti della fauna ittica di interesse	NO

	comunitario; nel caso di manutenzione straordinaria e di ristrutturazione, tale obbligo sussiste solamente se la rimozione o l'adeguamento dei manufatti che causano interruzione non comportano una spesa superiore al 20% del costo complessivo dell'intervento	
RE	Negli interventi di nuova realizzazione che prevedono l'interruzione della continuità ecologica di fiumi e torrenti, obbligo di prevedere la costruzione di strutture idonee a consentire la risalita della fauna ittica e tali da garantire il ripristino della continuità ecologica fluviale	NO
RE	Nei corsi d'acqua naturali, sono consentite esclusivamente centrali idroelettriche che non causano interruzione della continuità idraulica del corso d'acqua o con tecnologie a ridotto impatto	NO
GA	Rimozione o mitigazione dei manufatti esistenti che causano interruzione del "continuum" dei corsi d'acqua naturali e limitano i naturali spostamenti della fauna ittica	NO

2 – ZOOTECCIA E AGRICOLTURA

Tipologia		PRGC
RE	Divieto di eliminazione dei terrazzamenti esistenti, delimitati a valle da muretto a secco oppure da una scarpata inerbita; sono fatti salvi i casi regolarmente autorizzati di rimodellamento dei terrazzamenti eseguiti allo scopo di assicurare una gestione economicamente sostenibile	SI
RE	Divieto di esecuzione di livellamenti non autorizzati dall'ente gestore del Sito; sono fatti salvi i livellamenti ordinari per la preparazione del letto di semina e gli interventi di gestione ordinaria e straordinaria dei terreni coltivati (compresi i miglioramenti fondiari che non determinano modifiche della destinazione d'uso del fondo) che non costituiscono habitat di interesse comunitario	NO
RE	Divieto di utilizzo dei fanghi di depurazione su habitat di interesse comunitario	NO
RE	Divieto di conversione della superficie a pascolo permanente ad altri usi	SI
GA	Individuazione da parte dell'ente gestore del Sito dei corpi idrici superficiali di torrenti, fiumi e di habitat di interesse comunitario lungo i quali realizzare una fascia tampone, nonché individuazione degli elementi naturali e seminaturali caratteristici del paesaggio agrario con alta valenza ecologica, in collaborazione con il Servizio regionale competente in materia di conservazione e valorizzazione del paesaggio	NO
GA	Mantenimento quanto più a lungo possibile delle stoppie o dei residui colturali prima delle lavorazioni del terreno, fatte salve le esigenze di carattere fitosanitario	NO
GA	Creazione e mantenimento di stagni e pozze di abbeverata in condizione idonea a garantire la funzione zootecnica e naturalistica	NO
GA	Percorsi per la transumanza stagionale e per l'attività di pascolo vagante delle greggi: <ul style="list-style-type: none"> - definizione da parte dell'ente gestore del Sito delle aree in cui vietare il transito e stazionamento di greggi in relazione a: presenza di habitat di allegato I della Direttiva Habitat considerati di particolare interesse, periodi riproduttivi e siti di riproduzione delle specie di interesse comunitario - definizione del carico massimo di U.B.A. per ettaro/mese sostenibile, da parte dell'ente gestore del Sito - predisposizione da parte di ciascun pastore-richiedente di una relazione tecnica indicante: numero di capi, percorso previsto, durata dello spostamento, punti individuati per le soste, data indicativa di partenza ed arrivo 	NO

3 – CACCIA

Tipologia		PRGC
RE	Obbligo per gli istituti per la gestione faunistico-venatoria (RdC, AF ...) di applicazione degli indirizzi di conservazione previsti dai provvedimenti regionali di programmazione per la gestione faunistico-venatoria	NO

RE	L'attività di addestramento ed allenamento dei cani da caccia, così come definita dal Regolamento di attuazione n. 301 della L.R. 14/2007, è permessa dal 01/09 sino a chiusura della stagione venatoria per i cani da ferma e dalla seconda domenica di settembre sino a chiusura della stagione venatoria per i cani da seguita	NO
RE	Divieto di realizzare nuove zone per l'addestramento e l'allenamento dei cani da caccia (di cui al Regolamento di attuazione n. 301 della L.R. 14/2007) entro SIC; obbligo di verifica di significatività dell'incidenza entro 6 mesi dall'entrata in vigore delle "Misure di conservazione dei SIC della regione biogeografica continentale del Friuli Venezia Giulia" per le zone di addestramento e allenamento dei cani da caccia esistenti entro SIC	NO
RE	<ul style="list-style-type: none"> - divieto di utilizzo di munizionamento a pallini di piombo nell'intero territorio dei seguenti SIC: IT3310005 Torbiera di Sequals, IT3320020 Lago di Ragogna, IT3320021 Torbiera di Casasola e Andreuzza, IT3320022 Quadri di Fagagna, IT3320027 Palude Moretto, IT3320032 Paludi di Porpetto, IT3320036 Anse del Fiume Stella, IT3320037 Laguna di Marano e Grado, IT3330005 Foce dell'Isonzo - Isola della Cona - divieto di utilizzo di munizionamento a pallini di piombo nelle zone individuate dalla cartografia allegata per quanto concerne i seguenti SIC: IT3310007 Greto del Tagliamento, IT3310011 Bosco Marzinis, IT3320033 Bosco Boscat, IT3320034 Boschi di Muzzana, IT3320038 Pineta di Lignano, IT3340006 Carso Triestino e Goriziano 	NO
RE	Divieto di effettuare ripopolamenti faunistici a scopo venatorio, ad eccezione di quelli con soggetti appartenenti a sole specie autoctone provenienti da allevamenti nazionali, prioritariamente regionali e locali, con modalità di allevamento riconosciute dal Servizio regionale competente in materia faunistica e venatoria o da zone di ripopolamento e cattura, o dai centri pubblici e privati di riproduzione della fauna selvatica allo stato naturale insistenti sul medesimo territorio	NO
RE	Divieto di effettuare immissioni faunistiche a scopo venatorio, ad eccezione delle immissioni delle specie fagiano (<i>Phasianus colchicus</i>), starna (<i>Perdix perdix</i>) e quaglia (<i>Coturnix coturnix</i>) autorizzate dal Servizio regionale competente in materia faunistica e venatoria	NO
RE	Divieto di abbattimento di esemplari appartenenti alle specie combattente (<i>Philomachus pugnax</i>) e moretta (<i>Aythya fuligula</i>)	NO
RE	Obbligo di registrare sul tesserino regionale di caccia l'appostamento o la zona utilizzati per la caccia selettiva	NO
RE	<p>Foraggiamento:</p> <ul style="list-style-type: none"> - il foraggiamento intensivo destinato al sostentamento è vietato - il foraggiamento dissuasivo finalizzato a "deviare" l'interesse di specie problematiche dalle colture agrarie è consentito ad una distanza superiore a 100 m da colture in atto - il foraggiamento da richiamo a scopo venatorio è consentito ad una distanza superiore a 100 m da centri abitati e 50 m da strade carrozzabili 	NO
RE	Obbligo di comunicare annualmente, attraverso il Regolamento di fruizione venatoria (art. 16 della L.R. 6/2008), gli appostamenti per la caccia selettiva al Servizio regionale competente in materia faunistica e venatoria	NO
GA	Definizione da parte del Piano di gestione di metodologie per la razionalizzazione del prelievo venatorio delle specie cacciabili e la limitazione dell'impatto sulle specie di Direttiva	NO
GA	Riduzione del nr. di soci in tutte le Riserve di caccia secondo le indicazioni contenute nel progetto di Piano Faunistico Regionale	NO
GA	Definizione da parte del Piano di gestione di: densità, localizzazione e forme di foraggiamento per la fauna selvatica e periodi di utilizzazione degli alimenti o attrattivi utilizzati	NO

4 – PESCA IN ACQUE DOLCI		
Tipologia		PRGC
RE	Divieto di effettuare immissioni ittiche ad eccezione degli interventi di ripopolamento con soggetti appartenenti a specie autoctone provenienti da allevamento o da cattura nel medesimo corso d'acqua e salvo diversa indicazione del Piano di gestione	NO
RE	Divieto di svolgimento di gare di pesca, salvo diversa indicazione del Piano di gestione, ad eccezione di quelle svolte negli impianti autorizzati ai sensi dell'art. 17 della L.R. 17/2006	NO
RE	Divieto di individuazione di nuovi tratti idonei alle gare di pesca	NO
RE	Divieto di realizzare nuovi impianti di pesca sportiva collegati al reticolo idrografico esterno	SI

5 – PESCA IN ACQUE LAGUNARI/MARE		
Tipologia		PRGC
RE	Divieto di pesca del novellame nei SIC che comprendono anche demanio marittimo dello Stato ad esclusione della pesca per finalità di ripopolamento; nel SIC e ZPS IT3320037 Laguna di Marano e Grado si applica quanto disposto dall'art. 37 della L.R. 17/2006 e s.m.i.	NO
RE	La pesca di molluschi bivalvi è consentita, purchè sia condotta fuori dagli specchi d'acqua in concessione e con il solo metodo manuale, ovvero strumenti a mano	NO
RE	Divieto di esercitare la pesca con reti da traino, (incluse quelle denominate tratte), draghe, ciancioli, sciabiche da natante, sciabiche da spiaggia e reti analoghe sulle praterie sottomarine, in particolare sulle praterie di posidonia (<i>Posidonia oceanica</i>) o di altre fanerogame marine, di cui all'articolo 4 del regolamento (CE) n. 1967/2006 del Consiglio, del 21 dicembre 2006, relativo alle misure di gestione per lo sfruttamento sostenibile delle risorse della pesca nel mar Mediterraneo e recante modifica del regolamento (CEE) n. 2847/93 e che abroga il regolamento (CE) n. 1626/94; l'utilizzo di altri strumenti per la pesca professionale e per la raccolta professionale di molluschi è soggetto alla valutazione di incidenza	NO

6 – ACQUACOLTURA		
Tipologia		PRGC
RE	Le aree destinate alla molluschicoltura e le relative aree in concessione non devono interessare aree con presenza di praterie di fanerogame	NO
RE	Divieto di realizzare nuovi impianti di acquacoltura di acqua dolce, fatti salvi quelli destinati a programmi di salvaguardia della fauna ittica autoctona	SI

7 – FRUIZIONE		
Tipologia		PRGC
RE	Per particolari ragioni di tutela e conservazione naturalistica, l'ente gestore del Sito può limitare, interdire o stabilire condizioni particolari per la navigazione, l'accesso o la fruizione in aree particolarmente sensibili; tali divieti non si applicano ai proprietari, possessori legittimi e conduttori dei fondi ovvero titolari di attività autorizzate dagli enti competenti	NO
RE	Divieto di attuare campeggio libero e sosta dei camper fuori dalle aree attrezzate allo scopo	NO
RE	Divieto di pratica di: windsurf, kitesurf, sci nautico, moto d'acqua, rimorchio a motore di attrezzature per il volo (aquiloni, paracaduti ascensionali e dispositivi similari)	NO
RE	Il limite di velocità per i mezzi nautici di ogni specie non può superare i 12 km/h lungo la Litoranea Veneta, i corsi d'acqua ed i canali navigabili; tale limite di velocità, non si applica ai mezzi in servizio di vigilanza, emergenza e soccorso, nonché alle imbarcazioni della Pubblica Amministrazione svolgenti	NO

	funzioni istituzionali	
RE	Divieto di sorvolo a bassa quota (< 300 m) a scopo amatoriale, turistico e sportivo con velivoli a motore, alianti e aeromodelli nelle aree individuate dalla cartografia allegata	NO

8 – ATTIVITA' ESTRATTIVE		
Tipologia		PRGC
RE	<p>Divieto di apertura di nuove cave e ampliamento di quelle esistenti; sono fatti salvi, per ragioni connesse a conseguenze positive di primaria importanza per l'ambiente, previa valutazione d'incidenza ed adozione di ogni misura di mitigazione o compensativa atta a garantire la coerenza globale della rete Natura 2000:</p> <p>a. l'ampliamento o la riattivazione di attività estrattive tradizionali di materiale ornamentale che producono sino a 15.000 metri cubi di estratto all'anno, con un'area interessata sino a complessivi 10 ettari</p> <p>b. la riorganizzazione dei perimetri delle aree interessate dalle attività estrattive di cui alla lettera a. per finalità di rinaturalizzazione delle medesime</p>	SI
RE	Il progetto di coltivazione, qualora possibile, deve essere organizzato per lotti funzionali, a ciascuno dei quali far corrispondere specifici interventi di ripristino ambientale	NO
RE	Gli interventi di estrazione di inerti nei corsi d'acqua sono assentiti solo se strettamente necessari al fine del contenimento del rischio idraulico con riferimento alla pubblica incolumità e comunque previa valutazione di incidenza, prevedendo interventi compensativi di riqualificazione fluviale	NO
GA	<p>Le attività estrattive in corso o quelle che devono ancora concludere le azioni di ripristino devono adeguare i propri progetti di ripristino, qualora possibile, alle seguenti prescrizioni:</p> <ul style="list-style-type: none"> - le pareti di cava caratterizzate dalla presenza di anfratti, cavità e in generale di irregolarità, vanno conservate o, se necessario per motivi di sicurezza, consolidate mantenendo cavità adeguate alla nidificazione e al riparo delle specie di interesse comunitario, con particolare riferimento a strigiformi e chiroterri - le pareti di cava lisce e/o senza cavità devono essere adeguate tramite la creazione di asperità, anfratti, fessure, cavità adeguate alla nidificazione e al riparo delle specie di interesse comunitario, con particolare riferimento a strigiformi e chiroterri, compatibilmente con le esigenze di sicurezza 	NO

9 – INTERVENTI NEI CORSI D'ACQUA		
Tipologia		PRGC
RE	In caso di interventi di manutenzione ordinaria negli alvei, nella scelta degli accessi all'alveo, obbligo di utilizzare, ove presenti, le piste già esistenti, minimizzando i transiti fuoristrada	NO
GA	Rispetto delle "Linee guida per gli interventi di manutenzione delle opere pubbliche di bonifica, idraulico-agrarie e di irrigazione" (DGR n. 1431/2006 e s.m.i.), salvo diversa indicazione delle misure habitat-specifiche	NO

10 – INTERVENTI NELLE LAGUNE		
Tipologia		PRGC
RE	Nelle vie d'acqua minori, non classificate come canali navigabili, le risagomature sono consentite solo per esigenze direttamente funzionali alla gestione del SIC	NO
RE	I sedimenti derivanti dall'ordinaria e straordinaria manutenzione dei canali e/o delle valli da pesca, funzionali al riequilibrio delle condizioni idrauliche, devono essere preferibilmente impiegati all'interno dei SIC, se consentito dalla disciplina sulla gestione dei sedimenti lagunari. I sedimenti devono essere utilizzati preferibilmente per interventi in laguna quali opere di manutenzione delle aree barenicole e	NO

	degli argini. I materiali sabbiosi, solitamente presenti presso le bocche lagunari, devono essere preferibilmente utilizzati per il ripascimento e il rafforzamento del litorale in erosione	
RE	Divieto di eseguire interventi alle bocche lagunari che modifichino gli equilibri idraulici tra i bacini lagunari o che determinino variazioni della posizione degli spartiacque; sono consentite le escavazioni manutentorie finalizzate a garantire l'officiosità dei porti canale e l'entità del ricambio d'acqua	NO
RE	Obbligo di prevedere ed installare vasche di decantazione a monte dell'immissione in laguna delle acque calde sfruttate per l'utilizzo della risorsa geotermica, secondo le indicazioni del Servizio regionale competente in materia geologica	NO

11 – RIFIUTI

Tipologia		PRGC
RE	Divieto di realizzare nuove discariche o nuovi impianti di trattamento e smaltimento di fanghi e rifiuti, nonché ampliamento di superficie di quelli esistenti	SI

12 – ATTIVITA' MILITARI

Tipologia		PRGC
GA	Proposta, in sede di discussione delle concessioni in essere, di: <ul style="list-style-type: none"> - evitare l'ampliamento delle aree già in uso - evitare di estendere le tempistiche di utilizzo attualmente definite - coinvolgere il Servizio regionale competente in materia di siti Natura 2000 	NO
GA	Riqualificazione delle aree militari dismesse	SI

13 - INDIRIZZI GESTIONALI E DI TUTELA DELLE SPECIE E DEGLI HABITAT

Tipologia		PRGC
RE	Divieto di reintroduzione, introduzione e ripopolamento in natura di specie e popolazioni non autoctone	NO
RE	Divieto di cattura, immissione, allevamento e detenzione di crostacei decapodi alloctoni dei generi <i>Procambarus</i> , <i>Orconectes</i> , <i>Pacifastacus</i> e <i>Cherax</i>	NO
RE	Divieto di lasciare vagare i cani in luogo pubblico o aperto al pubblico e di effettuare gare cinofile nel periodo aprile-luglio; sono fatti salvi: <ul style="list-style-type: none"> - i cani da pastore nell'esercizio di conduzione o guardia del bestiame - i cani delle forze armate e delle forze di polizia, quando utilizzati per servizio - le prove cinofile autorizzate ai sensi dell'art. 6 del Regolamento di attuazione n. 301 della L.R. 14/2007 	NO
RE	Divieto di distruzione o danneggiamento intenzionale di nidi e ricoveri di uccelli di interesse comunitario	NO
RE	Divieto di sfalcio dell'habitat a canneto (<i>Phragmites</i> spp.) da febbraio a settembre e nei roost individuati dall'ente gestore del Sito	NO
RE	I materiali utilizzati per gli interventi di ripristino devono avere caratteristiche pedologiche e litologiche analoghe a quelle dei terreni presenti nel sito interessato	NO
GA	Definizione da parte dell'ente gestore del Sito, in accordo con gli enti cui è assegnata la funzione della gestione del patrimonio faunistico o floristico, di: <ul style="list-style-type: none"> - specie alloctone-invasive e delle aree oggetto di eradicazione/contenimento - aree in cui, a seguito del contrasto alle specie alloctone, sia opportuno o necessario provvedere 	NO

	<p>con interventi di restocking</p> <ul style="list-style-type: none"> - progetti/azioni di rafforzamento delle popolazioni esistenti o di reintroduzione per specie vegetali o animali di interesse conservazionistico - programmi di eradicazione progressiva di specie alloctone che mettano a rischio la conservazione di fauna e flora autoctone 	
GA	Individuazione da parte dell'ente gestore del Sito dei corridoi ecologici e mantenimento della loro funzionalità all'interno dei SIC	NO
GA	<ul style="list-style-type: none"> - creazione e/o potenziamento di banche del germoplasma di specie vegetali di interesse comunitario, minacciate e rare - sviluppo di programmi di conservazione di specie di interesse comunitario, minacciate e rare anche ex situ 	NO
GA	Realizzazione di interventi di ripristino di habitat degradati o frammentati volti alla riqualificazione ed all'ampliamento delle porzioni di habitat esistenti e riduzione della frammentazione, privilegiando l'utilizzo di tecniche di restauro ecologico attraverso l'uso di specie autoctone e fiorume locale	NO
GA	Mantenimento di profondità diversificate nelle aree umide, idonee al permanere del geosigmeto esistente e della fauna associata	NO
GA	Individuazione di interventi specifici per il ripristino degli habitat acquatici e ripariali idonei al recupero della funzionalità ecologica dei corsi d'acqua tesi a ripristinare condizioni adatte alla ricolonizzazione e riproduzione da parte di specie di interesse comunitario storicamente presenti	NO
GA	Realizzazione di interventi in deroga finalizzati al controllo numerico delle specie "problematiche e/o dannose", laddove la distribuzione di queste specie possa influenzare negativamente la conservazione di specie ed habitat di interesse comunitario, nel rispetto delle vigenti normative in materia	NO

14 – PROPOSTE DI INCENTIVI

Tipologia		PRGC
IN	Incentivi all'attività agrosilvopastorale per il mantenimento e la gestione di superfici a prateria, prato e pascolo	NO
IN	Incentivi per la rimozione e la messa in sicurezza dei cavi aerei	NO
IN	Incentivi per il ripristino e la manutenzione di habitat ed "habitat di specie" di interesse comunitario	NO
IN	Incentivi per la realizzazione di interventi di miglioramento boschivo, compatibilmente con le caratteristiche stagionali (floristiche e faunistiche)	NO
IN	Incentivi per l'adozione dei sistemi di coltivazione dell'agricoltura biologica, secondo le norme previste dal Regolamento (CEE) n. 834/2007, e dell'agricoltura integrata, in particolar modo quando contigue a zone umide	NO
IN	Incentivi per il mantenimento, il ripristino e realizzazione, con specie autoctone e locali, di elementi naturali e seminaturali dell'agroecosistema a forte interesse ecologico (prati stabili, fasce tampone mono e plurifilare, siepi e filari arborei-arbustivi mono e plurifilari, frangivento, arbusteti, boschetti, residui di sistemazioni agricole, vecchi frutteti e vigneti, macereti, stagni, laghetti e zone umide, temporanee e permanenti) e per la realizzazione di strutture funzionali al mantenimento e alla diffusione della fauna selvatica	NO
IN	Incentivi per le forme di allevamento e agricoltura estensive tradizionali	NO
IN	Incentivi per il mantenimento ovvero creazione di margini o bordi alle scoline nei campi, quanto più ampi possibile (di almeno 50 cm), gestiti secondo quanto previsto dallo "Standard per il mantenimento dei terreni in buone condizioni agronomiche ed ambientali", mantenuti a prato, o con specie arboree e arbustive non trattati con principi chimici e sfalcati fuori dal periodo compreso tra l'1 marzo e il 31 agosto	NO
IN	Incentivi per la conservazione, manutenzione e ripristino dei muretti a secco e dei manufatti in pietra	NO

	esistenti	
IN	Incentivi per lo sfalcio ritardato a tutela dell'avifauna e per l'adozione delle misure più efficaci per ridurre gli impatti sulla fauna selvatica delle operazioni di sfalcio dei foraggi, di raccolta dei cereali e delle altre colture di pieno campo	NO
IN	Incentivi per il mantenimento ovvero ripristino della vegetazione sommersa, natante ed emersa e dei terreni circostanti le aree umide, utilizzando specie autoctone e di provenienza locale	NO
IN	Incentivi per la conservazione/ripristino di pozze, stagni, laghetti ed aree di ristagno idonei alla conservazione di anfibi e rettili	NO
IN	Incentivi per la conservazione/ripristino di praterie di fanerogame, aree palustri, praterie umide, canneti adatti alla nidificazione dell'avifauna	NO
IN	Incentivi per la realizzazione/promozione di un'etichetta "di provenienza" legata ai siti Natura 2000	NO
IN	Incentivi per la posa in opera di strutture sommerse per azioni di ripopolamento ittico e l'uso di boe di perimetrazione e segnalazione con funzione anche di posatoio per l'avifauna	NO
IN	Incentivi per le forme di acquacoltura che consentono la tutela e il miglioramento dell'ambiente, delle risorse naturali, della diversità genetica e la gestione del paesaggio e delle caratteristiche tradizionali delle zone dedite all'acquacoltura	NO
IN	Incentivi per l'acquacoltura biologica ai sensi del regolamento (CEE) n. 2092/91 del Consiglio, del 24 giugno 1991	NO
IN	Incentivi per l'acquacoltura sostenibile compatibile con gli specifici vincoli ambientali risultanti dalla designazione di zone Natura 2000	NO

15 – MONITORAGGI

Tipologia		PRGC
MR	Monitoraggio degli habitat di allegato I della direttiva Habitat secondo modalità e criteri definiti dal Programma regionale di monitoraggio degli habitat e delle specie Natura 2000	NO
MR	Monitoraggio delle specie di allegato II, IV e V della Direttiva Habitat secondo modalità e criteri definiti dal Programma regionale di monitoraggio degli habitat e delle specie Natura 2000	NO
MR	Monitoraggio delle specie floristiche e faunistiche alloctone secondo modalità e criteri definiti dal Programma regionale di monitoraggio degli habitat e delle specie Natura 2000	NO
MR	Individuazione e applicazione di indicatori per la valutazione dell'efficacia delle misure, in funzione degli obiettivi conservativi del singolo SIC	NO

16 – DIVULGAZIONE

Tipologia		PRGC
PD	<ul style="list-style-type: none"> - predisposizione di cartellonistica al fine di individuare agevolmente sul territorio i siti Natura 2000 - posa di pannelli informativi che dettagliano le principali vulnerabilità, modalità di accesso e fruizione dei siti Natura 2000 	NO
PD	Informazione e sensibilizzazione per popolazione, turisti, cacciatori e pescatori, operatori economici locali, scuole primarie di primo e di secondo grado relativamente alla conservazione della biodiversità e alle specie che potenzialmente interferiscono con le attività produttive, attraverso la predisposizione di materiale informativo	NO
PD	Informazione e sensibilizzazione per pescatori, agricoltori ed allevatori relativamente all'adozione di sistemi di pesca ed agricoli eco-compatibili	NO
PD	Divulgazione e sensibilizzazione sugli effetti della presenza di specie alloctone: invasività, interazione con habitat e specie autoctone, rischi ecologici connessi alla loro diffusione	NO

PD	Formazione di varie figure professionali e categorie attive sul territorio dei siti Natura 2000 (ditte boschive, operatori turistici, operatori agricoli, amministratori, guide naturalistiche, guide speleologiche, insegnanti, ecc.)	NO
-----------	--	----

SIC IT3310007 Greto del Tagliamento

Nel SIC si applicano anche le "Misure di conservazione trasversali" e le norme di tutela di cui al paragrafo "Normativa di riferimento" conferenti con il SIC

MISURE DI CONSERVAZIONE PER HABITAT

HABITAT D'ACQUA DOLCE		
3220 Fiumi alpini con vegetazione riparia erbacea		
3240 Fiumi alpini con vegetazione riparia legnosa a <i>Salix elaeagnos</i>		
3260 Fiumi delle pianure e montani con vegetazione del <i>Ranunculion fluitantis</i> e <i>Callitricho-Batrachion</i>		
Allegato: I della Direttiva 92/43/CEE		
Principali caratteristiche		
3220: habitat tipici dei greti, soggetti a rimaneggiamenti naturali e non, dei torrenti, costituiti prevalentemente da ghiaie o ciottoli		
3240: ambiente caratterizzato dalla presenza di arbusteti pionieri che si sviluppano sulle alluvioni ghiaiose, sabbiose e limose dei torrenti alpini e montani		
3260: corsi d'acqua caratterizzati da vegetazione erbacea perenne formata da macrofite acquatiche a sviluppo prevalentemente subacqueo		
Tipologia		PRGC
RE	Divieto dell'uso di fertilizzanti chimici, prodotti fitosanitari, ammendanti e di spargimento liquami o altre sostanze organiche entro una fascia di rispetto dall'habitat secondo quanto disposto dal regime di condizionalità o regolamentato dall'ente gestore del Sito, salvo che per motivi igienico-sanitari	NO
RE	Divieto di ogni forma di fertilizzazione azotata	NO
GA	Realizzazione di periodici interventi di sfalcio e asportazione delle biomasse vegetali elofitiche	NO
GA	Adozione di un protocollo unitario di manutenzione e gestione dei corsi d'acqua e della rete scolante	NO

FORMAZIONI ERBOSE NATURALI E SEMINATURALI		
62A0 Formazioni erbose secche della regione submediterranea orientale (<i>Scorzoneratalia villosae</i>)		
6510 Praterie magre da fieno a bassa altitudine (<i>Alopecurus pratensis</i> , <i>Sanguisorba officinalis</i>)		
Allegato: I della Direttiva 92/43/CEE		
Principali caratteristiche		
62A0: praterie e pascoli su suoli carbonatici di origine prevalentemente secondaria ed un tempo condizionate dal pascolamento; si sviluppano da suoli molto primitivi sino a suoli potenti		
6510: prati da mesici a pingui, regolarmente falciati e concimati in modo non intensivo, floristicamente ricchi, distribuiti dalla pianura alla fascia montana inferiore, riferibili all'alleanza <i>Arrhenatherion</i> ; si includono anche prato-pascoli con affine composizione floristica; sono comunità legate a pratiche agronomiche non intensive (concimazioni e sfalci)		
Tipologia		PRGC
RE	Divieto di realizzare nuovi impianti selvicolturali	SI
RE	La fertilizzazione azotata è disciplinata dal regolamento sull'utilizzazione agronomica dei fertilizzanti azotati (DPR Reg. 3/2013)	NO
RE	62A0: divieto di allevamento allo stato brado dei suini; il pascolo è ammesso a rotazione purché non vi sia danneggiamento del cotico erboso	NO

GA	Mantenimento dell'attività di pascolo purchè non causi degrado o alterazione degli habitat prativi	NO
GA	62A0: decespugliamento periodico (almeno ogni 3 anni) da effettuarsi tra 1 agosto e 15 febbraio, con eventuale asporto della biomassa	NO
GA	62A0: interventi di ripristino, che includano il taglio delle specie arboree e arbustive, l'esbosco integrale della biomassa ottenuta, l'utilizzo di sementi di specie erbacee tipiche dell'habitat 62A0 (anche tramite l'impiego di fiorume ottenuto dallo sfalcio delle aree interessate dall'habitat 62A0) per il ripristino del cotico erboso, ove necessario	NO

HABITAT ROCCIOSI E GROTTI		
8130 Ghiaioni del Mediterraneo occidentale e termofili		
Allegato: I della Direttiva 92/43/CEE		
Principali caratteristiche Ghiaioni, pietraie e suoli detritici ad esposizione calda delle Alpi e degli Appennini con vegetazione termofila		
Tipologia		PRGC
RE	Divieto di ogni forma di fertilizzazione azotata	NO
RE	Divieto di attraversare o percorrere i ghiaioni fuori dai sentieri segnalati	NO
GA	Redazione e sottoscrizione di un codice di autoregolamentazione per le associazioni speleologiche ed alpinistiche	NO

FORESTE		
92A0 Foreste a galleria di <i>Salix alba</i> e <i>Populus alba</i>		
Allegato: I della Direttiva 92/43/CEE		
Principali caratteristiche Boschi ripariali a dominanza di <i>Salix</i> spp. e <i>Populus</i> spp. presenti lungo i corsi d'acqua del bacino del Mediterraneo, attribuibili alle alleanze <i>Populion albae</i> e <i>Salicion albae</i>		
Tipologia		PRGC
RE	È vietata la rinnovazione artificiale, se non per specifiche esigenze di ricostituzione/rinaturalizzazione/perpetuazione della compagine arborea da attuare con specie autoctone e coerenti con la composizione dell'habitat	NO
RE	Divieto di eseguire interventi selvicolturali secondo principi diversi dalla selvicoltura naturalistica di cui alla L.R. 9/2007; in vista di un dichiarato rischio di emergenza, si può provvedere all'autorizzazione di interventi o progetti eventualmente in contrasto con tale misura, in ogni caso previa verifica preliminare di significatività dell'incidenza	NO
RE	Divieto di ogni forma di fertilizzazione azotata	NO
RE	Divieto di interventi di ripulitura dei corsi d'acqua che determinano danneggiamento e/o distruzione dell'habitat; in vista di un dichiarato rischio di emergenza, si può provvedere all'autorizzazione di interventi o progetti eventualmente in contrasto con tale misura, in ogni caso previa verifica preliminare di significatività dell'incidenza	NO
GA	Individuazione di "aree forestali di elevato valore naturalistico" da destinare alla libera evoluzione (art. 67 della L.R. 9/2007)	SI
GA	Prove pilota e sperimentazioni per il controllo e contenimento delle specie erbacee, arbustive e arboree invasive o alloctone	NO
GA	Definizione e applicazione di modelli colturali di riferimento, di trattamenti selvicolturali e di interventi selvicolturali idonei alla rinnovazione e conservazione della perpetuità degli habitat e realizzazione di	NO

	aree dimostrative/sperimentali permanenti	
GA	L'Amministrazione regionale tramite i suoi uffici competenti in materia idraulica segnala al soggetto gestore del Sito situazioni in cui la presenza di habitat boschivi determina condizione di rischio idraulico tali da necessitare interventi preventivi; l'ente gestore del Sito definisce le modalità di intervento e ogni altra azione compensativa atta a garantire la coerenza globale della rete Natura 2000	NO

SIC IT3310007 Greto del Tagliamento

MISURE DI CONSERVAZIONE PER SPECIE VEGETALI

Oltre alle sotto elencate misure di conservazione per le singole specie valgono le misure individuate per i singoli habitat in cui la specie è potenzialmente presente nel SIC

IRIDACEE		
4096 <i>Gladiolus palustris</i> Gaudin (Gladiolo palustre)		
Allegato: II e IV della Direttiva 92/43/CEE		
Principali esigenze ecologiche Specie piuttosto diffusa sul territorio regionale in quanto colonizza sia praterie umide che brometi evoluti		
Tipologia		PRGC
RE	Divieto di raccolta, salvo provvedimenti di deroga previsti dalle vigenti disposizioni comunitarie, nazionali e regionali	NO
	Habitat in cui la specie è potenzialmente presente nel SIC Formazioni erbose secche della regione submediterranea orientale (<i>Scorzoneratalia villosae</i>) (62A0)	

SIC IT3310007 Greto del Tagliamento

MISURE DI CONSERVAZIONE PER SPECIE ANIMALI

Oltre alle sotto elencate misure di conservazione per le singole specie valgono le misure individuate per i singoli habitat in cui la specie è potenzialmente presente nel SIC

CICONIFORMI		
A021 <i>Botaurus stellaris</i> (Tarabuso)		
A022 <i>Ixobrychus minutus</i> (Tarabusino)		
A023 <i>Nycticorax nycticorax</i> (Nitticora)		
A026 <i>Egretta garzetta</i> (Garzetta)		
A027 <i>Egretta alba</i> (Airone bianco maggiore)		
Allegato: I della Direttiva 2009/147/CE		
Principali esigenze ecologiche		
<p><i>Botaurus stellaris</i>: migratrice regolare e svernante, nidificante molto localizzata in Regione; predilige paludi a bassa quota con forte presenza di vegetazione acquatica (<i>Phragmites spp.</i>, <i>Salix spp.</i>)</p> <p><i>Ixobrychus minutus</i>: migratrice regolare e nidificante nelle aree a canneto (<i>Phragmites spp.</i>); frequenta paludi, laghi con presenza di vegetazione acquatica prevalentemente nelle zone umide costiere</p> <p><i>Nycticorax nycticorax</i>, <i>Egretta garzetta</i>: nidificano in colonia, generalmente associate con altri aironi, su alberi e boschetti nei pressi di zone umide e con basso disturbo antropico; <i>Egretta garzetta</i> è più abbondante rispetto a <i>Nycticorax nycticorax</i> ed è osservabile tutto l'anno in molte tipologie di zone umide, con prevalenza di quelle costiere; <i>Nycticorax nycticorax</i> è scarsa e localizzata come nidificante; si alimentano in zone umide poco disturbate</p> <p><i>Egretta alba</i>: migratrice regolare e svernante, potrebbe nidificare in associazione con altri aironi su alberi e boschetti nei pressi di zone umide e con basso disturbo antropico; in migrazione e d'inverno frequenta le zone umide sia dolci che salmastre, ma molto spesso lo si vede anche in prati e campi arati</p>		
Tipologia		PRGC
RE	Divieto di tagliare alberi e arbusti ospitanti colonie riproduttive e dormitori utilizzati regolarmente ed individuati dall'ente gestore del Sito	NO
GA	Interventi di miglioramento dell'habitat a canneto (<i>Phragmites spp.</i>) quali sfalci finalizzati alla diversificazione strutturale, al ringiovanimento, al mantenimento degli specchi d'acqua liberi, favorendo tagli a rotazione per parcelle ed evitando il taglio a raso	NO
	Habitat in cui la specie è potenzialmente presente nel SIC	
	<p><i>Botaurus stellaris</i> e <i>Ixobrychus minutus</i>: Acque correnti (cod. 3220, 3240), Canneti (<i>Phragmites sp.</i>, <i>Scirpus sp.</i>)</p> <p><i>Nycticorax nycticorax</i>, <i>Egretta garzetta</i>, <i>Egretta alba</i>: Acque correnti (cod. 3220, 3240, 3260), Foreste (cod. 92A0), Canneti (<i>Phragmites sp.</i>, <i>Scirpus sp.</i>)</p>	

FALCONIFORMI	
Accipitridae	
A072 <i>Pernis apivorus</i> (Falco pecchiaiolo)	
A073 <i>Milvus migrans</i> (Nibbio bruno)	
A078 <i>Gyps fulvus</i> (Grifone)	
A081 <i>Circus aeruginosus</i> (Falco di palude)	

A082 <i>Circus cyaneus</i> (Albanella reale)		
A084 <i>Circus pygargus</i> (Albanella minore)		
Allegato: I della Direttiva 2009/147/CE		
Principali esigenze ecologiche		
<i>Pernis apivorus</i> : migratrice regolare e nidificante in Regione; predilige boschi planiziali e foreste con ampie radure; nidifica in boschi con scarso disturbo antropico		
<i>Milvus migrans</i> : migratrice regolare e nidificante in Regione; frequenta aree contigue a stagni, fiumi ecc. a quote medio-basse; si alimenta frequentemente presso discariche		
<i>Gyps fulvus</i> : migratrice regolare, sedentaria e nidificante in Regione; la sua presenza è legata alla presenza di pareti rocciose per la nidificazione e carcasse di grandi animali per l'alimentazione		
<i>Circus aeruginosus</i> : migratore e nidificante in Regione; la specie utilizza per la nidificazione aree umide dolci o salmastre con presenza di canneti estesi e poco disturbati. Particolarmente importante per la specie è l'area delle foci dello Stella, dove nidifica su bassa vegetazione, generalmente in condizioni di substrato allagato, in porzioni di territorio dominato da formazioni ad elofite (<i>Phragmitetum</i> , <i>Typhetum</i> ecc.)		
<i>Circus cyaneus</i> : migratrice regolare e svernante in Regione; frequenta aree aperte con vegetazione bassa, forma dei gruppi notturni che pernottano sul suolo negli ambienti con vegetazione erbacea alta		
<i>Circus pygargus</i> : specie migratrice e nidificante in Regione, attualmente in contrazione; frequenta ambienti aperti sia in periodo riproduttivo sia in migrazione. Spesso la si incontra nelle zone umide e ai loro margini, ma caccia in tutti gli ambienti aperti, sia naturali che coltivati. Nidifica solitamente nella bassa vegetazione erbacea sia in ambienti umidi sia in zone più asciutte dove esistono incolti, ma sempre più spesso utilizza anche campi coltivati a cereali		
Tipologia		PRGC
RE	Obbligo di conservazione degli alberi notevoli e delle vecchie siepi, individuati dall'ente gestore del Sito	NO
RE	<i>Gyps fulvus</i> : nelle aree comprese entro 500 m dai siti idonei alla nidificazione individuati dall'ente gestore del Sito, divieto di arrampicata libera o attrezzata e qualunque altra forma di disturbo, limitatamente ai periodi sensibili	NO
RE	<i>Circus aeruginosus</i> : conservazione integrale dell'habitat a canneto (<i>Phragmites spp.</i>) in siti di presenza di nidi individuati dall'ente gestore del Sito	NO
GA	Mantenimento di aree aperte, quali radure, pascoli e prati da sfalcio all'interno e nei pressi delle aree forestali, anche attraverso attività agrosilvopastorali tradizionali, quali la pastorizia e lo sfalcio	NO
GA	Analisi degli aspetti legati al rilascio in situ delle carcasse degli animali selvatici da parte del Piano di gestione, nel rispetto delle norme sanitarie vigenti	NO
GA	<i>Circus aeruginosus</i> , <i>Circus cyaneus</i> e <i>Circus pygargus</i> : così come previsto dal "Progetto per la conservazione delle specie appartenenti al genere <i>Circus</i> in Friuli Venezia Giulia" (2012-2014), individuazione dei siti di nidificazione di <i>Circus pygargus</i> e <i>Circus aeruginosus</i> e dei siti di aggregazione notturna (dormitori o roost) invernali di <i>Circus cyaneus</i> e <i>Circus aeruginosus</i> , in cui vietare le attività che possono comportare disturbo, limitatamente ai periodi sensibili	NO
	Habitat in cui la specie è potenzialmente presente nel SIC <i>Circus aeruginosus</i> : Canneti (<i>Phragmites sp.</i> , <i>Scirpus sp.</i>) Altri Falconiformi: Acque correnti (cod. 3220, 3240, 3260), Formazioni erbose (62A0, 6510), Foreste (cod. 92A0), Canneti (<i>Phragmites sp.</i> , <i>Scirpus sp.</i>)	

FALCONIFORMI

Pandionidae

A094 *Pandion haliaetus* (Falco pescatore)

Allegato: I della Direttiva 2009/147/CE		
Principali esigenze ecologiche		
Specie presente in Regione durante le migrazioni; frequenta diversi tipi di zone umide, sia costiere che interne, con particolare riferimento alla zona costiera, compresa la laguna		
Tipologia		PRGC
RE	Obbligo di conservazione degli alberi notevoli e delle vecchie siepi, individuati dall'ente gestore del Sito	NO
	Habitat in cui la specie è potenzialmente presente nel SIC Acque correnti (cod. 3220, 3240, 3260)	

FALCONIFORMI		
Falconidae		
A098 <i>Falco columbarius</i> (Smeriglio)		
A103 <i>Falco peregrinus</i> (Falco pellegrino)		
Allegato: I della Direttiva 2009/147/CE		
Principali esigenze ecologiche		
<i>Falco columbarius</i> : in migrazione e svernamento frequenta ambienti aperti, con siepi e alberi sparsi, comprese le aree di bonifica e le zone umide, dove apparentemente sembra trascorrere la notte su vegetazione molto bassa o forse su posatoi direttamente sul terreno, dopo essersi riunito con altri individui su alcuni alberi		
<i>Falco peregrinus</i> : sedentaria, nidificante, migratrice regolare e svernante in Regione; legata a pareti rocciose verticali di buona estensione orizzontale e verticale, esposte a sud, a quote non particolarmente elevate, in ambienti ricchi di prede (anche vicino centri urbani)		
Tipologia		PRGC
RE	Obbligo di conservazione degli alberi notevoli e delle vecchie siepi, individuati dall'ente gestore del Sito	NO
RE	<i>Falco peregrinus</i> : nelle aree comprese entro 500 m dai siti idonei alla nidificazione individuati dall'ente gestore del Sito, divieto di arrampicata libera o attrezzata e qualunque forma di disturbo, limitatamente ai periodi sensibili	NO
GA	Mantenimento di aree aperte, quali radure, pascoli e prati da sfalcio all'interno e nei pressi delle aree forestali, anche attraverso attività agrosilvopastorali tradizionali, quali la pastorizia e lo sfalcio	NO
	Habitat in cui la specie è potenzialmente presente nel SIC <i>Falco columbarius</i> : Acque correnti (cod. 3220, 3240), Formazioni erbose (62A0, 6510) <i>Falco peregrinus</i> : Formazioni erbose (62A0)	

GRUIFORMI		
A122 <i>Crex crex</i> (Re di quaglie)		
A127 <i>Grus grus</i> (Gru)		
Allegato: I della Direttiva 2009/147/CE		
Principali esigenze ecologiche		
<i>Crex crex</i> : migratrice regolare e nidificante in Regione, occupa soprattutto aree alpine e prealpine fino a quote medie, nidifica al suolo, generalmente in prati regolarmente sfalcianti		
<i>Grus grus</i> : specie migratrice e svernante in Regione; frequenta sempre ambienti molto aperti, con copertura erbosa ma		

anche campi arati e stoppie, in zone sia asciutte che umide; d'inverno preferisce sostare in zone paludose tranquille, non lontane da zone anche più asciutte		
Tipologia		PRGC
GA	Creazione di estese zone umide dolci con vegetazione erbacea ben sviluppata e canneti	NO
GA	<i>Crex crex</i> : applicazione di tecniche di sfalcio poco invasive (sfalcio centrifugo, barra d'involo) in aree di presenza anche potenziale della specie individuate dall'ente gestore del Sito	NO
	Habitat in cui la specie è potenzialmente presente nel SIC <i>Crex crex</i> : Formazioni erbose (62A0, 6510), Prati polifiti e medicali <i>Grus grus</i> : Formazioni erbose (62A0, 6510)	

CARADRIFORMI		
<i>Burhinidae</i>		
A133 <i>Burhinus oedicephalus</i> (Occhione)		
Allegato: I della Direttiva 2009/147/CE		
Principali esigenze ecologiche In Regione è migratore regolare e localmente nidificante negli ambienti idonei di pianura, con particolare riferimento all'area dei Magredi ed ai greti dei fiumi principali, che rappresentano gli habitat d'elezione per la specie, mantenendo una popolazione nidificante fra le più importanti d'Italia		
Tipologia		PRGC
RE	Divieto di eseguire gli interventi di manutenzione ordinaria di cui all'art. 2 della L.R. 16/2002 che non rivestono carattere d'urgenza, nel periodo aprile-agosto	NO
	Habitat in cui la specie è potenzialmente presente nel SIC Acque correnti (cod. 3220), Formazioni erbose (62A0, 6510), Greti fluviali e terreni ciottolosi nudi (inclusi seminativi con scarsa copertura vegetazionale)	

CARADRIFORMI		
<i>Scolopacidae</i>		
A166 <i>Tringa glareola</i> (Piro piro boschereccio)		
Allegato: I della Direttiva 2009/147/CE		
Principali esigenze ecologiche In Regione è regolare ed occasionalmente abbondante in migrazione e svernamento utilizza tutti i tipi di zone umide che presentino tratti con acque basse		
Tipologia		PRGC
	Habitat in cui la specie è potenzialmente presente nel SIC Acque correnti (3220, 3240, 3260)	

CARADRIFORMI		
<i>Sternidae</i>		
A193 <i>Sterna hirundo</i> (Sterna comune)		

Allegato: I della Direttiva 2009/147/CE		
Principali esigenze ecologiche		
Migratore regolare e nidificante, prevalentemente nelle valli da pesca lagunari; in aree continentali, preferisce isolotti rocciosi o sassosi in laghi o banchi di ghiaia nei greti fluviali, oppure paludi, stagni o praterie umide		
Tipologia		PRGC
RE	Divieto di accesso nelle aree idonee alla nidificazione, individuate dall'ente gestore del Sito, limitatamente al periodo riproduttivo	NO
	Habitat in cui la specie è potenzialmente presente nel SIC Acque correnti (cod. 3220, 3240, 3260)	

CAPRIMULGIFORMI

A224 *Caprimulgus europaeus* (Succiacapre)

Allegato: I della Direttiva 2009/147/CE

Principali esigenze ecologiche

In Regione è migratore regolare e nidificante al suolo, frequenta ambienti aperti e soleggiati, spesso cespugliati, ma con scarsa o nulla copertura arborea

Tipologia		PRGC
RE	Divieto di eseguire gli interventi di manutenzione ordinaria di cui all'art. 2 della L.R. 16/2002 che non rivestono carattere d'urgenza, nel periodo aprile-agosto	NO
GA	Mantenimento di aree aperte, quali radure, pascoli e prati da sfalcio, anche attraverso attività agrosilvopastorali tradizionali, quali la pastorizia e lo sfalcio	NO
	Habitat in cui la specie è potenzialmente presente nel SIC Acque correnti (cod. 3220, 3240), Formazioni erbose (62A0), Foreste (cod. 92A0)	

CORACIFORMI

A229 *Alcedo atthis* (Martin pescatore)

A231 *Coracias garrulus* (Ghiandaia marina)

Allegato: I della Direttiva 2009/147/CE

Principali esigenze ecologiche

Alcedo atthis: sedentaria e nidificante in Regione; per la nidificazione la specie necessita di pareti nude sabbiose o argillose, o comunque a consistenza non troppo compatta, in cui scavare il nido, e di raccolte d'acqua non troppo distanti in cui pescare; talvolta utilizza anche cavità naturali o artificiali in pareti verticali; in migrazione e svernamento frequenta tutte le zone umide che gli consentano di pescare da posatoi sporgenti sull'acqua

Coracias garrulus: frequenta zone aperte xerofile, di pianura e bassa collina sino ai 300 m s.l.m., con incolti e praterie, boschetti di querce e pinete con frequenti radure, coltivi con alberi sparsi e macchie di vegetazione arborea

Tipologia		PRGC
GA	<i>Coracias garrulus</i> : installazione di cassette-nido	NO
GA	<i>Alcedo atthis</i> : apprestamento di siti riproduttivi artificiali (argini in materiale misto, fangoso-sabbioso, meglio se a vari strati con pareti verticali riparate dai venti dominanti e a contatto con l'acqua)	NO
GA	<i>Coracias garrulus</i> : rilascio in piedi di almeno 4-5 alberi/ha morti, o deperienti, con cavità e con diametro uguale o superiore a quello medio del soprassuolo	NO

Habitat in cui la specie è potenzialmente presente nel SIC <i>Alcedo atthis</i> : Acque correnti (cod. 3240, 3260) <i>Coracias garrulus</i> : Formazioni erbose (62A0)	
--	--

PASSERIFORMI		
A243 <i>Calandrella brachydactyla</i> (Calandrella)		
A246 <i>Lullula arborea</i> (Tottavilla)		
A255 <i>Anthus campestris</i> (Calandro)		
A338 <i>Lanius collurio</i> (Averla piccola)		
A339 <i>Lanius minor</i> (Averla cenerina)		
A379 <i>Emberiza hortulana</i> (Ortolano)		
Allegato: I della Direttiva 2009/147/CE		
Principali esigenze ecologiche		
<i>Calandrella brachydactyla</i> : specie migratrice e nidificante in Regione; frequenta sia le estese praterie (a pascolo o incolte) che i campi coltivati		
<i>Lullula arborea</i> : sedentaria, nidificante, migratrice regolare e svernante in Regione; specie ecotonale, nidifica al suolo, occupa aree di pascolo brado o di coltivazioni estensive, con alternanza di campi, boschetti e filari		
<i>Anthus campestris</i> : migratore regolare e nidificante in Regione; è specie legata ad ambienti aperti, asciutti, con vegetazione bassa e rada, in aree pianeggianti e con esposizione favorevole		
<i>Lanius collurio</i> : migratrice regolare e nidificante, localizzata in Regione; occupa aree aperte o semi-aperte, come zone ad agricoltura estensiva, pascoli, praterie arbustate e ampie radure, generalmente soleggiate, calde, prevalentemente asciutte o anche semi-aride		
<i>Lanius minor</i> : migratore regolare e nidificante in Regione; durante il periodo riproduttivo frequenta ambienti aperti caldi e assolati, con presenza di alberi isolati, dove costruisce il nido		
<i>Emberiza hortulana</i> : in Regione è migratore regolare e nidificante al suolo tra alte erbe e cespugli, frequenta ambienti aperti soleggiate con scarsa vegetazione erbacea e con presenza di cespugli radi; importanti, per la specie, anche gli appezzamenti con pratiche agricole tradizionali		
Tipologia		PRGC
GA	Interventi di miglioramento dell'habitat a canneto (<i>Phragmites</i> spp.) quali sfalci finalizzati alla diversificazione strutturale, al ringiovanimento, al mantenimento degli specchi d'acqua liberi, favorendo tagli a rotazione per parcelle ed evitando il taglio a raso	NO
GA	Mantenimento delle formazioni cespugliate e arbustive con dominanza di specie fruticose	NO
GA	Mantenimento di aree aperte, quali radure, pascoli e prati da sfalcio, anche attraverso attività agrosilvopastorali tradizionali, quali la pastorizia e lo sfalcio	NO
GA	Applicazione di tecniche di sfalcio poco invasive (sfalcio centrifugo, barra d'involo) in aree di presenza anche potenziale della specie, individuate dall'ente gestore del Sito	NO
GA	<i>Emberiza hortulana</i> : mantenimento di zone ecotonali ed aree aperte, quali radure, pascoli e prati da sfalcio, gestiti con attività agrosilvopastorali tradizionali	NO
Habitat in cui la specie è potenzialmente presente nel SIC Acque correnti (3220), Formazioni erbose (62A0, 6510)		

COLEOTTERI		
1083 <i>Lucanus cervus</i> (Cervo volante)		
Allegato: II della Direttiva 92/43/CEE		
Principali esigenze ecologiche Specie strettamente silvicola legata ai querceti		
Tipologia		PRGC
RE	Divieto di qualsiasi forma di cattura o uccisione deliberata di esemplari di tali specie nell'ambiente naturale, salvo provvedimenti di deroga previsti dalle vigenti disposizioni comunitarie, nazionali e regionali	NO
GA	Rilascio a terra di 2-3 alberi/ha, con diametro uguale o superiore a quello medio del soprassuolo, (escluse conifere, Robinia, Olmo e Carpino nero qualora morto in piedi in zone con evidenti infestazioni fungine) Rilascio in piedi di almeno 4-5 alberi/ha morti, o deperienti, con cavità e con diametro uguale o superiore a quello medio del soprassuolo Rilascio di almeno 4-5 alberi/ha da non destinare al taglio Rilascio di almeno 1/3 delle ceppaie	NO
	Habitat in cui la specie è potenzialmente presente nel SIC Foreste (92A0)	

CROSTACEI		
1092 <i>Austropotamobius pallipes</i> (Gambero di fiume)		
Allegato: II e V della Direttiva 92/43/CEE		
Principali esigenze ecologiche Vive in acque dolci correnti, ha abitudini crepuscolari e notturne, è onnivoro		
Tipologia		PRGC
RE	Divieto di qualsiasi forma di cattura o uccisione deliberata di esemplari di tali specie nell'ambiente naturale, salvo provvedimenti di deroga previsti dalle vigenti disposizioni comunitarie, nazionali e regionali	NO
GA	Segnalazione dei casi di mortalità anomala all'Ente Tutela Pesca (ETP) ed all'Istituto Zooprofilattico Sperimentale (IZS)	
	Habitat in cui la specie è potenzialmente presente nel SIC Acque correnti (3220, 3260), Torrenti, ruscelli e rogge di risorgiva con corrente da moderata a forte e fondale prevalentemente ghiaioso o sabbioso	

SALMONIFORMI		
1107 <i>Salmo marmoratus</i> (Trota marmorata)		
Allegato: II della Direttiva 92/43/CEE		
Principali esigenze ecologiche <i>Salmo marmoratus</i> : Predilige il tratto medio e medio-superiore dei corsi d'acqua di grande portata, acque limpide, fresche e ben ossigenate con fondali sassosi		
Tipologia		PRGC

GA	Definizione da parte del Piano di gestione dei periodi di divieto di pesca nelle zone interessate da programmi specifici di ripopolamento della specie	NO
	Habitat in cui la specie è potenzialmente presente nel SIC Acque correnti (3260)	

CIPRINIFORMI

1137 *Barbus plebejus* (Barbo)

1149 *Cobitis taenia* (Cobite)

5962 *Protochondrostoma genei* (Lasca)

6147 *Telestes souffia* (Vairone)

Allegato: II e V della Direttiva 92/43/CEE (*Barbus plebejus*), II (*Cobitis taenia*, *Protochondrostoma genei* e *Telestes souffia*)

Principali esigenze ecologiche

Alvei fluviali caratterizzati per lo più da acque limpide, veloci ed ossigenate

Tipologia		PRGC
RE	<i>Barbus plebejus</i> : divieto di pesca nel periodo riproduttivo, dal 15 maggio al 15 giugno	NO
	Habitat in cui la specie è potenzialmente presente nel SIC <i>Barbus plebejus</i> : Acque correnti (3260) <i>Cobitis taenia</i> , <i>Protochondrostoma genei</i> , <i>Telestes souffia</i> : Acque correnti (3220, 3260)	

SCORPENIFORMI

1163 *Cottus gobio* (Scazzone)

Allegato: II della Direttiva 92/43/CEE

Principali esigenze ecologiche

Specie tipica di acque limpide, fresche e ben ossigenate, con temperature non superiori a 14 - 16°C, substrato a ghiaia, ciottoli o roccia

Tipologia		PRGC
	Habitat in cui la specie è potenzialmente presente nel SIC Acque correnti (3220, 3260), Acque prive di vegetazione con fondo ciottoloso del tratto montano e di media pianura dei fiumi alpini	

CAUDATI

1167 *Triturus carnifex* (Tritone crestato)

Allegato: II e IV della Direttiva 92/43/CEE

Principali esigenze ecologiche

Gli ambienti privilegiati si trovano generalmente in aree di pianura o moderatamente elevate, e sono costituiti di solito da stagni o raccolte d'acqua di varie dimensioni, caratterizzate da un buono stato di naturalità; a terra vive in campi, prati e boschi, mai troppo lontani dal sito di riproduzione; sverna generalmente sotto le pietre o interrato

Tipologia		PRGC
RE	Divieto di introdurre pesci ed altri predatori acquatici nei siti riproduttivi individuati dall'ente gestore del Sito	NO

GA	Segnalazione dei casi di mortalità anomale ai Musei di storia naturale ed all'Istituto Zooprofilattico Sperimentale (IZS)	NO
GA	Interventi di ripristino delle zone umide e creazione di nuovi quartieri riproduttivi	NO
	Habitat in cui la specie è potenzialmente presente nel SIC Acque correnti (3220, 3240, 3260), Raccolte d'acqua anche temporanee	

ANURI

1193 *Bombina variegata* (Ululone dal ventre giallo)

1215 *Rana latastei* (Rana di Lataste)

Allegato: II e IV della Direttiva 92/43/CEE

Principali esigenze ecologiche

Bombina variegata: specie prevalentemente diurna che frequenta ambienti acquatici vari come torrenti e ruscelli a debole corrente, piccole pozze, laghetti, vasche e talvolta anche abbeveratoi, dove l'acqua è generalmente poco profonda; è più comune nelle aree collinari o pedemontane, localmente presente in pianura ed eccezionalmente oltre i 1500 m

Rana latastei: specie tipica dei boschi planiziali a querce e carpini ricchi di fitto sottobosco, che si rinviene nelle zone collinari o di pianura a quote generalmente inferiori ai 400 m; conduce vita quasi esclusivamente terricola e si reca all'acqua solo per la riproduzione; i siti di riproduzione sono acque temporanee o permanenti in aree boscate (piccole pozze, stagni)

Tipologia		PRGC
RE	Divieto di introdurre pesci ed altri predatori acquatici nei siti riproduttivi individuati dall'ente gestore del Sito	NO
GA	Segnalazione dei casi di mortalità anomale ai Musei di storia naturale ed all'Istituto Zooprofilattico Sperimentale (IZS)	NO
GA	Interventi di ripristino delle zone umide e creazione di nuovi quartieri riproduttivi	NO
	Habitat in cui la specie è potenzialmente presente nel SIC <i>Bombina variegata</i> : Acque correnti (3220, 3240, 3260), Raccolte d'acqua anche temporanee <i>Rana latastei</i> : Acque correnti (3220, 3240, 3260), Foreste (92A0), Raccolte d'acqua anche temporanee	

CHIROTTERI

1303 *Rhinolophus hipposideros* (Ferro di cavallo minore)

1304 *Rhinolophus ferrumequinum* (Ferro di cavallo maggiore)

1310 *Miniopterus schreibersii* (Miniottero comune)

1324 *Myotis myotis* (Vespertilio maggiore)

Allegato: II e IV della Direttiva 92/43/CEE

Principali esigenze ecologiche

Rhinolophus hipposideros: predilige zone calde, parzialmente boscate, in aree calcaree, anche in vicinanza di insediamenti umani, fino a circa 2000 m; utilizza cavità ipogee quali siti di rifugio, riproduzione e svernamento, anche se nelle zone più fredde la si può rinvenire in edifici

Rhinolophus ferrumequinum: predilige zone calde ed aperte con alberi e cespugli in aree calcaree prossime all'acqua, anche in vicinanza di insediamenti umani e generalmente non oltre gli 800 m; come rifugi estivi la specie utilizza edifici, fessure rocciose, cavità degli alberi e talora cavità sotterranee; come rifugi invernali utilizza cavità sotterranee naturali o artificiali

Miniopterus schreibersii: specie tipicamente cavernicola, legata agli ambienti scarsamente o non antropizzati, con preferenza per quelli carsici; predilige le zone di bassa o media altitudine; in ogni stagione predilige rifugiarsi in ambienti sotterranei

Myotis myotis: frequentano aree più o meno aperte dal livello del mare fino ad almeno 1000 m in Europa; le colonie

riproduttive sono localizzate in edifici o ambienti ipogei relativamente caldi		
Tipologia		PRGC
RE	<p>Nelle grotte e cavità sotterranee individuate dall'ente gestore del Sito:</p> <ul style="list-style-type: none"> - divieto di accesso in periodo di svernamento di colonie di chiroterri, da novembre a marzo, salvo deroghe richieste al Servizio regionale competente in materia di siti Natura 2000 per scopi scientifici, didattici e per fini conservazionistici di gestione del sito - divieto di illuminazione in caso di presenza di colonie di chiroterri - obbligo di utilizzo di grigliati compatibili con l'accesso ai chiroterri nel caso di chiusura delle entrate 	NO
RE	Divieto di realizzare opere che rendano accessibili ad un vasto pubblico le grotte non sfruttate a livello turistico in cui siano presenti colonie di chiroterri o altra fauna di interesse comunitario	NO
GA	<p>Rilascio a terra di 2-3 alberi/ha, con diametro uguale o superiore a quello medio del soprassuolo, (escluse conifere, Robinia, Olmo e Carpino nero qualora morto in piedi in zone con evidenti infestazioni fungine)</p> <p>Rilascio in piedi di almeno 4-5 alberi/ha morti, o deperienti, con cavità e con diametro uguale o superiore a quello medio del soprassuolo</p> <p>Rilascio di almeno 4-5 alberi/ha da non destinare al taglio</p>	NO
GA	Segnalazione dei casi di esemplari rinvenuti morti ai Musei di storia naturale ed all'Istituto Zooprofilattico Sperimentale (IZS)	NO
GA	Installazione nelle aree vocate di bat towers (torri da pipistrelli), anche associate a centri visite	NO
GA	<i>Rhinolophus</i> spp., <i>Miniopterus schreibersii</i> : interventi di ripristino di stagni abbandonati e realizzazione di nuovi stagni	NO
GA	<i>Rhinolophus</i> spp., <i>Miniopterus schreibersii</i> : interventi di bonifica delle grotte dai rifiuti	NO
	<p>Habitat in cui la specie è potenzialmente presente nel SIC</p> <p><i>Rhinolophus hipposideros</i>, <i>Rhinolophus ferrumequinum</i> e <i>Myotis myotis</i>: Formazioni erbose (62A0)</p> <p><i>Miniopterus schreibersii</i>: Cavità ipogee anche artificiali</p>	

MISURE DI CONSERVAZIONE DEI SIC DELLA
REGIONE BIOGEOGRAFICA CONTINENTALE
DEL FRIULI VENEZIA GIULIA

Carta di localizzazione della misura RE
"Divieto di utilizzo di munizionamento a pallini di piombo"

ALLEGATO N. 3a

SIC IT3310007 - Greto del Tagliamento

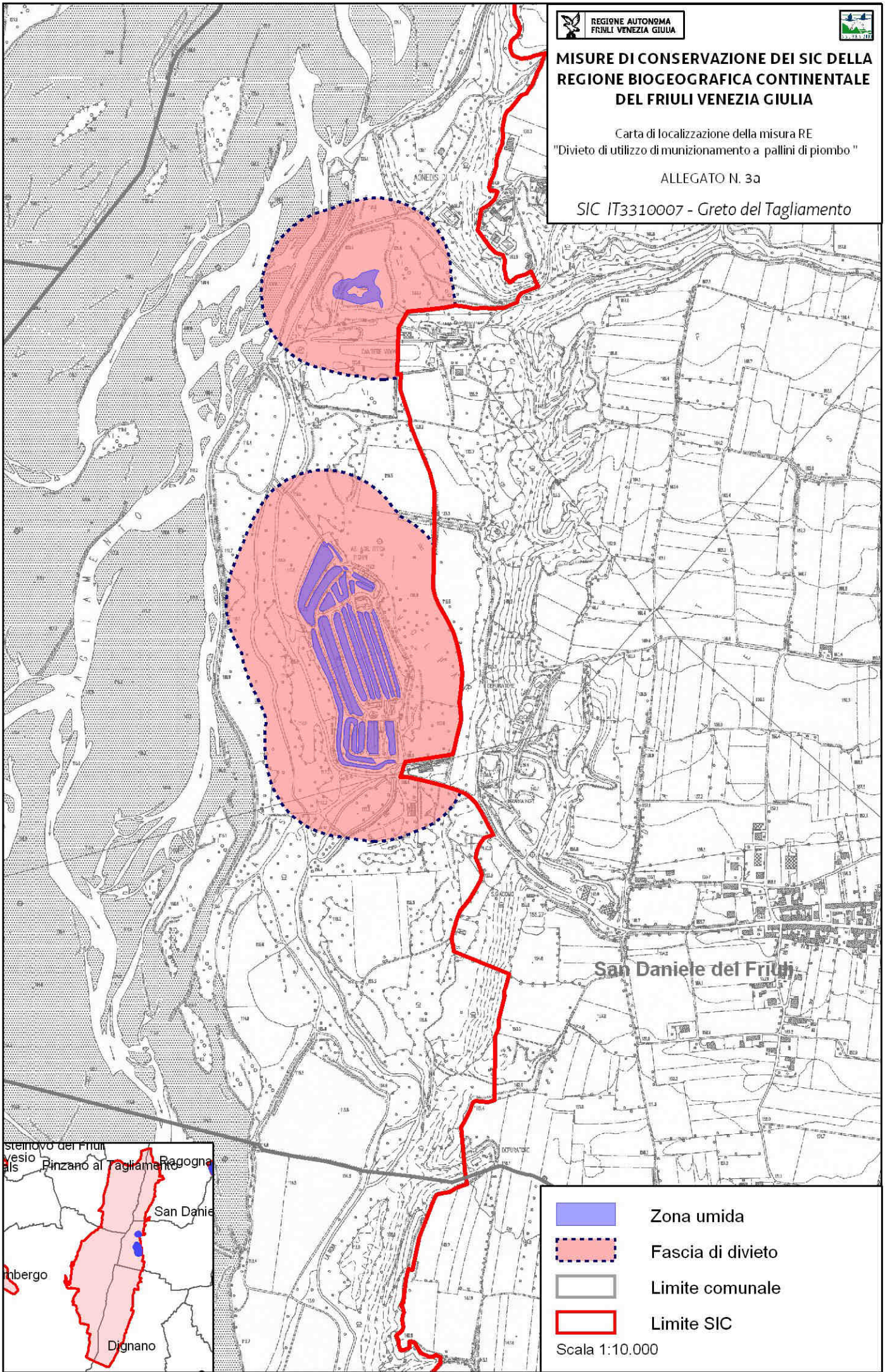

-  Zona umida
-  Fascia di divieto
-  Limite comunale
-  Limite SIC

Scala 1:10.000